

Cartografierea nevoilor, a serviciilor și infrastructurii disponibile pentru copiii expuși riscului de separare de familie, în special în comunitățile vulnerabile.

Varianta în limba română

București, Iulie 2022



MINISTERUL FAMILIEI, TINERETULUI
ȘI EGALITĂȚII DE ȘANSE
Autoritatea Națională pentru Protecția
Drepturilor Copilului și Adopție



www.poca.ro

Declinarea răspunderii:

Documentul de față a fost realizat de către angajații Băncii Internaționale pentru Reconstrucție și Dezvoltare/Băncii Mondiale. Constatările, interpretările și concluziile exprimate în prezenta lucrare nu reflectă în mod necesar opiniile Directorilor Executivi ai Băncii Mondiale sau ale guvernelor pe care le reprezintă. Banca Mondială nu garantează acuratețea datelor incluse în acest document.

Informațiile cuprinse în acest document nu reprezintă în mod necesar poziția Uniunii Europene sau a Guvernului României.

Drepturi de autor:

Materialul prezentat în această publicație este protejat prin drepturi de autor. Copierea și/sau transmiterea unor fragmente din prezentul document fără permisiune poate constitui o încălcare a legislației în domeniu.

Pentru permisiunea de a fotocopia sau retipări orice parte a prezentului document, vă rugăm să transmiteți o solicitare cu informații complete la: (i) Autoritatea Națională pentru Protecția Drepturilor Copilului și Adopție (Bd Gheorghe Magheru nr. 7, Sector 1, București); sau la (ii) Grupul Băncii Mondiale România (str. Vasile Lascăr nr. 31, Et 6, Sector 2, București, România).



Prezentul document a fost transmis către Autoritatea Națională pentru Protecția Drepturilor Copilului și Adopție în iulie 2022 în baza Acordului privind Serviciile de Asistență Tehnică Rambursabile cu privire la „Dezvoltarea capacității pentru accelerarea tranziției de la îngrijirea în instituții la îngrijirea în comunitate pentru copiii privați de îngrijirea parentală,” semnat de Autoritatea Națională pentru Protecția Drepturilor Copilului și Adopție și Banca Internațională pentru Reconstrucție și Dezvoltare, la data de 26 august 2019. Raportul corespunde Livrabilului 10 prevăzut în acordul menționat anterior: „Raport privind cartografierea nevoilor familiilor cu copii și a serviciilor de sprijin”.

Mulțumiri

Livrabilul 10 produs în conformitate cu Acordul privind Serviciile de Asistență Tehnică Rambursabile cu privire la „Dezvoltarea capacității pentru accelerarea tranziției de la îngrijirea în instituții la îngrijirea în comunitate pentru copiii privați de îngrijirea parentală” a fost elaborat sub supravegherea D-lui Cem Mete (Coordonator Practici), coordonarea generală fiind asigurată de D-na Anna Akhalkatsi (Manager de Țară).

Activitățile de pregătire a prezentului raport au fost coordonate de D-l Emil Teșliuc, D-l Vlad Grigoraș și D-na Manuela Sofia Stănculescu (lideri de echipă). Echipa a fost compusă din: Georgiana Blaj, Bogdan Corad, Mădălina Manea și Ciprian Moldovan. Echipa a beneficiat de sprijin și din partea următoarelor persoane: Oana Caraba, Monica Ion, Ramona Lipara și Andrei Zambor.

Banca Mondială dorește să își exprime recunoștința față de reprezentanții Autorității Naționale pentru Protecția Drepturilor Copilului și Adopție pentru excelența cooperare și feedbackul oferit, în special D-nei Elena Tudor (președinte), D-nei Cristina Cuculas (secretar general) și D-nei Simona Oproiu (manager de proiect).

Banca Mondială dorește, de asemenea, să mulțumească directorilor și angajaților Direcțiilor Generale de Asistență Socială și Protecția Copilului (DGASPC) pentru cooperarea în cadrul celor două runde de monitorizare a procesului de dezinstituționalizare, celor 100 de primării care au elaborat planuri de dezvoltare a serviciilor de prevenire a separării copilului de familie la nivel de comunitate, precum și celor 3.186 de primării care au oferit date prin intermediul cărora au fost cartografiate serviciile de prevenire a separării copiilor de familie existente la nivel local și prioritizate zonele ce necesită investiții pentru a dezvolta astfel de servicii.

Șanse egale și echitate

Toate activitățile proiectului au fost concepute și implementate pentru beneficiul egal al fetelor și băieților și al femeilor și bărbaților. Echipa și experții din cadrul proiectului s-au bucurat de tratament egal, indiferent de sex, origine etnică sau alte caracteristici.

Dezvoltare durabilă

În timpul implementării proiectului, echipa Băncii Mondiale a vizat utilizarea rezonabilă și eficace a resurselor pentru a proteja mediul și a asigura coeziunea socială. Fiecare cetățean și instituție trebuie să aibă în vedere că dezvoltarea durabilă este singura cale de a răspunde nevoilor umane fără a periclita integritatea sistemelor naturale și viitorul umanității, ca întreg.

CUPRINS

INTRODUCERE	7
1. Serviciile și infrastructura disponibilă pentru copiii expuși riscului de separare de familie	14
1.1. Centrele de zi pentru copii	15
1.2. Specialiștii locali relevanți pentru prevenirea separării copilului de familie	18
1.3. Harta serviciilor și infrastructurii disponibile	22
1.4. Zonele albe de servicii pentru copiii expuși riscului de separare de familie.....	25
2. Comunitățile vulnerabile/marginalizate și nevoile identificate ale copiilor și familiilor cu copii.....	27
2.1. Metodologia de identificare a comunităților vulnerabile/marginalizate	27
2.2. Analiza nevoilor copiilor și familiilor cu copii din comunitățile vulnerabile	29
3. Harta priorităților de investiții în centre de zi.....	33
REFERINȚE	36
ANEXE.....	40
Anexa 1. Indicatorii folosiți pentru indicele de risc comunitar (IRC)	40
Anexa 2. Listele de comunități vulnerabile prioritare pentru investițiile în centre de zi pentru copil și familia cu copii	41

Lista figurilor

Figura 1: Distribuția centrelor de zi pentru copil și familia cu copii, comparativ cu serviciile educaționale de sprijin și serviciile medicale, pe tipuri de localitate (număr UAT-uri).....	16
Figura 2: Distribuția specialiștilor din comunitate care furnizează servicii pentru copil și familie, în funcție de sector și pe tipuri de localitate (număr UAT-uri).....	19
Figura 3: Distribuția localităților din România în funcție de serviciile esențiale pentru prevenirea separării copilului de familie (centre de zi și specialiști), pe tipuri de localitate (număr UAT-uri)	22
Figura 4: Ponderea familiilor cu copii, respectiv a copiilor în funcție de numărul de riscuri/nevoi neacoperite pe care le cumulează și de tipul de comunitate vulnerabilă în care locuiesc (%)	31
Figura 5: Rata de participare la o formă de educație pentru copiii și tinerii din comunitățile vulnerabile (%)	33

Lista tabelelor

Tabel 1: Numărul de copii și familii cu copii în Observatoarele comunitare și în eșantion (cu FIR aplicate) în cele 72 de comune selectate, în funcție de tipul de comunitate vulnerabilă	30
Tabel 2: Rezultatele intersecției între harta serviciilor disponibile și tipurile de comunități	34

Tabel 3: Lista UAT-urilor cu PRIORITATE RIDICATĂ pentru investițiile în centrele de zi pentru copiii expuși la riscul de separare de familie	41
Tabel 4: Lista UAT-urilor cu PRIORITATE MEDIE pentru investițiile în centrele de zi pentru copiii expuși la riscul de separare de familie	46
Tabel 5: Lista UAT-urilor cu PRIORITATE SCĂZUTĂ pentru investițiile în centrele de zi pentru copiii expuși la riscul de separare de familie	56

Lista infograficelor

Infografic 1: Tipologia națională a comunităților vulnerabile/marginalizate	29
---	----

Lista schemelor

Schema 1: Centrele de zi destinate copilului și familiei cu copii	15
Schema 2: Specialiști care furnizează servicii pentru copil și familie în comunitate	19

Lista hărților

Harta 1: Distribuția teritorială a localităților din România în funcție de serviciile esențiale pentru prevenirea separării copilului de familie (centre de zi și specialiști)	23
Harta 2: Zonele albe de servicii esențiale pentru prevenirea separării copilului de familie (comunități fără servicii), individuale și grupări	24
Harta 3: Harta priorităților de investiții în centre de zi pentru copil și familia cu copii	35

Acronime

ANPDCA	Autoritatea Națională pentru Protecția Drepturilor Copilului și Adopție
APL	Autorități ale Administrației Publice Locale
CES	Cerințe educaționale speciale
CJ	Consiliu Județean
CL	Consiliu Local
DGASPC	Direcția Generală de Asistență Socială și Protecția Copilului
IRC	Indicele de risc comunitar
ISJ	Inspectorat Școlar Județean
M&E	Monitorizare și evaluare
MATE	Mecanismul de Avertizare Timpurie în Educație
ME	Ministerul Educației
MFTES	Ministerul Familiei, Tineretului și Egalității de Șanse
MMSS	Ministerul Muncii și Solidarității Sociale
MS	Ministerul Sănătății
ONG	Organizație neguvernamentală
OPA	Organism privat acreditat
PNRR	Planul Național pentru Redresare și Reziliență al României
PNRAS	Programul Național pentru Reducerea Abandonului Școlar
RNFSS	Registrul Național al Furnizorilor de Servicii Sociale
SPAS	Serviciul Public de Asistență Socială ¹
UAT	Unitate administrativ-teritorială
ZRM	Zonă rurală marginalizată
ZUM	Zonă urbană marginalizată

¹ În acest raport, acronimul SPAS este utilizat în mod generic pentru toate formele de organizare a serviciilor publice de asistență socială înființate în municipiile, orașele și comunele din România (DAS - Direcția de Asistență Socială, SPAS - Serviciul Public de Asistență Socială sau Compartiment, conform Hotărârii de Guvern 797/2017).

INTRODUCERE

Serviciile de Asistență Tehnică Rambursabile cu privire la „Dezvoltarea capacității pentru accelerarea tranziției de la îngrijirea în instituții la îngrijirea în comunitate pentru copiii deprivați de îngrijirea parentală” sunt oferite de Banca Mondială în cadrul proiectului implementat de ANPDCA „PROGRES în asigurarea tranziției de la îngrijirea în instituții la îngrijirea în comunitate”, cofinanțat din Fondul Social European prin Programul Operațional Capacitate Administrativă 2014-2020.

Aceste servicii de asistență tehnică sunt complementare celor oferite de Banca Mondială între mai 2016 și decembrie 2018 prin acordul: „Dezvoltarea planurilor pentru dezinstituționalizarea copiilor rămași fără îngrijire părintească și transferul acestora către îngrijirea în comunitate” în cadrul proiectului „Elaborarea planului de dezinstituționalizare a copiilor din instituții și asigurarea tranziției îngrijirii acestora în comunitate” - SIPOCA 2, cofinanțat din Fondul Social European prin Programul Operațional Capacitate Administrativă și implementat de ANPDCA.²

OBIECTIVE ale acordului de asistență tehnică

Prezentul acord de asistență tehnică are două obiective principale: (1) sprijinirea dezvoltării de politici bazate pe dovezi în domeniul protecției copilului, și (2) dezvoltarea capacității unităților administrativ-teritoriale de a preveni separarea copilului de familia biologică și creșterea acoperirii, disponibilității, calității și eficienței serviciilor destinate copiilor pe care le oferă.

ACTIVITĂȚI ale acordului de asistență tehnică

Pentru a genera schimbarea sistemului de protecție a copilului sunt necesare date sistematice care să fie generate și prezentate transparent, în mod constant, privind situația centrelor de plasament, a serviciilor alternative și a serviciilor de prevenire de la nivelul comunităților locale.

Astfel, **pentru atingerea primului obiectiv principal - de a sprijini dezvoltarea politicilor bazate pe dovezi**, echipa Băncii Mondiale, alături de Autoritatea Națională pentru Protecția Drepturilor Copilului și Adopție, a dezvoltat instrumentul de management al datelor I-Progres pentru monitorizarea continuă a progresului tranziției de la îngrijirea instituțională la cea în comunitate. I-Progres facilitează colectarea în mod sistematic a datelor privind calitatea serviciilor alternative din toate județele țării și generează în mod automat rapoarte statistice atât la nivel național, cât și la nivel județean. De asemenea, acest nou instrument de management al datelor permite identificarea centrelor de plasament și implicit a județelor/sectoarelor municipiului București în care procesul de dezinstituționalizare este stopat/încetinit sau nu se desfășoară în mod adecvat.

Instrumentul de monitorizare continuă a progresului tranziției de la îngrijirea instituțională la cea în comunitate a fost conceput pentru a acoperi toate cele patru direcții strategice de acțiune pentru dezinstituționalizarea copiilor fără îngrijire părintească,³ și anume:

- (i) închiderea centrelor de plasament, deoarece fiecare copil trebuie să crească într-o familie;

² Obiectivul principal al acestui proiect a fost creșterea capacității autorităților publice în vederea pregătirii procesului de dezinstituționalizare. În acest sens, în cadrul proiectului au fost obținute, între altele, următoarele rezultate: o prioritizare a închiderii centrelor de plasament clasice și modulate, o metodologie de închidere a centrelor de plasament, o aplicație de colectare și raportare a datelor care să ghideze și standardizeze pregătirea planurilor de închidere, suport pentru DGASPC-uri în vederea pregătirii de planuri de închidere și o evaluare comprehensivă a serviciilor de îngrijire alternative centrelor rezidențiale din sistemul de protecție a copilului.

³ ANPDCA „Strategia Națională pentru Protecția și Promovarea Drepturilor Copilului 2014-2020” (HG nr. 1113/2014).

- (ii) dezvoltarea unor servicii alternative la îngrijirea în centre de plasament, în special a serviciilor de tip familial, atât numeric, cât și calitativ;
- (iii) consolidarea managementului de caz, pentru a asigura calitatea și adecvarea serviciilor de protecție; și
- (iv) dezvoltarea serviciilor comunitare de prevenire și sprijin pentru a reduce numărul de intrări în sistem și pentru a stimula reintegrările în familie.

Instrumentul de management al datelor este organizat în două componente,⁴ prima dedicată colectării datelor și a doua analizei și vizualizării datelor. Ambele componente sunt integrate într-o soluție tehnică numită I-Progres.⁵ Datele din I-Progres au fost folosite pentru a pregăti trei livrabile ale proiectului, și anume Livrabilele 4, 5 și 8.⁶ De asemenea, analizele resurselor comunității privind serviciile sociale, educaționale și medicale existente, care au fost incluse în Livrabilul 6 (cap. 2.3), Livrabilul 7 (cap. 2) și Livrabil 9 (cap. 1.2), se bazează pe I-Progres.

Pentru atingerea celui de-al doilea obiectiv principal - dezvoltarea capacității autorităților administrației publice locale în domeniul prevenirii separării copilului de familie, Banca Mondială a elaborat Livrabilele 3, 6, 7 și 9, focusate pe dezvoltarea serviciilor comunitare de prevenire și suport pentru copil și familie.⁷

OBIECTIVUL Livrabilului 10

Livrabil 10 reprezintă un jalon asumat prin PNNR ce corespunde Componentei 13 - Reforme sociale, Investiției nr. 1- de creare a unei rețele de centre zi pentru copiii expuși riscului de a fi separați de familie. Prin fundamentarea investițiilor în centre de zi, prezentul Livrabil 10 contribuie la atingerea celui de-al doilea obiectiv principal al proiectului care vizează îmbunătățirea activității de prevenire a separării copilului de familie la nivelul comunităților, în special al comunităților vulnerabile.

OBIECTUL Livrabilului 10

Livrabilul 10 aduce în plus o cartografiere a serviciilor și infrastructurii disponibile pentru copiii expuși riscului de separare de familie, în special în comunitățile vulnerabile. Scopul acestei cartografieri este de a identifica comunitățile cu cele mai mari nevoi de dezvoltare a serviciilor de prevenire a separării copilului de familie care, în același timp, au cele mai puține servicii și infrastructuri destinate activității de prevenire. Cu alte cuvinte, cartografierea identifică comunitățile prioritare pentru investiții în centre de zi care să răspundă nevoilor comunităților vulnerabile legate de prevenirea separării copilului de familie.

⁴ O descriere în detaliu se găsește în Livrabilul 1: Raport tehnic care include contribuții în proiectarea unui instrument de monitorizare și evaluare a progresului tranziției de la îngrijirea instituțională la cea bazată pe comunitate, Volumul 1 și Volumul 2.

⁵ Descrie în Livrabilul 2: Instrumente de gestionare și vizualizare a datelor pentru a sprijini Beneficiarul să-și îmbunătățească site-ul web pentru a colecta și raporta datele privind progresul tranziției de la îngrijirea instituțională la cea bazată pe comunitate, partea 1. I-Progres: (1) permite o colectare a datelor eficientă (folosind o interfață prietenoasă și ușor de utilizat) și precisă (pe baza unor condiții logice și de validare predefinite); (2) asigură agregarea automată a datelor pe mai multe niveluri - județean și național; (3) generează rapoarte statistice pe un format predefinit pe baza datelor culese la nivel județean, respectiv, la nivel național.

⁶ Livrabilul 4: Primul raport de monitorizare; Livrabilul 5: Raport care include recomandări pentru pregătirea unei note de politică de către Beneficiar, privind îmbunătățirea și diversificarea serviciilor alternative; și Livrabilul 8: Al doilea raport de monitorizare.

⁷ Livrabilul 3: Manual de modele alternative pentru desfășurarea activității de prevenire a separării copilului de familie; Livrabilul 6: Sprijin consultativ pentru pregătirea a 100 de planuri de dezvoltare pentru servicii de prevenire; Livrabilul 7: Studiu privind progresul tranziției de la îngrijirea instituțională la cea comunitară; și Livrabilul 9: Politică publică privind îmbunătățirea și diversificarea serviciilor de prevenire a separării copilului de familie.

Prin urmare, Livrabilul 10 este construit în strânsă legătură și folosește date din livrabilele precedente, după cum urmează:

- Livrabilul 7 prezintă o analiză statistică a situației serviciilor și infrastructurii disponibile pentru prevenirea separării copilului de familie din România. Această analiză a fost realizată pe baza datelor de la nivelul UAT-urilor, care au fost culese cu ajutorul I-Progres, în cadrul Registrului SPREV referitor la serviciile de la nivel local.⁸
- Livrabilul 6 prezintă metodologia de identificare a comunităților cele mai expuse riscului separării copilului de familie.
- Livrabilul 9 include o analiză de nevoi folosind datele colectate în baza Fișei de Identificare a Riscurilor (FIR),⁹ în cadrul recensămintelor comunitare ale familiilor cu copii din comunitățile rurale selectate pentru Livrabilul 6,¹⁰ și o analiză statistică a serviciilor sociale de la nivel local efectuată utilizând Registrul SPREV,¹¹ care completează diagnoza din Livrabilul 7.

Raportul de față aduce însă analize suplimentare. Cartografierea serviciilor și infrastructurii disponibile pentru copiii expuși riscului de separare de familie este realizată pe date actualizate, și anume Registrul SPREV la 1 ianuarie 2022, a doua rundă de monitorizare, din toate județele țării. Apoi, comunitățile vulnerabile și analiza nevoilor copiilor și familiilor cu copii din aceste comunități sunt efectuate pe cele mai recente date disponibile.¹² Aceste informații au reprezentat fundamentul pe care au fost stabilite comunitățile recomandate ca priorități de investiții pentru construirea unei rețele de centre de zi.

Prevenirea separării copilului de familie

Abordarea conceptuală privind tranziția de la îngrijirea instituțională la îngrijirea în comunitate este comună livrabilelor 3, 6, 7, 9 și 10.¹³ Asigurarea dreptului la viață și dezvoltare a copilului presupune ca acesta să se bucure de viața de familie într-un mediu sigur, astfel încât să fie evitată cu orice preț instituționalizarea.¹⁴ Convenția ONU¹⁵ cu privire la drepturile copilului stabilește că separarea copiilor de părinți nu trebuie aplicată împotriva voinței acestora din urmă și nu trebuie să conducă la blocarea relațiilor persoanele și a contactelor directe cu cei doi părinți, cu excepția situațiilor când acest lucru este în acord cu principiul interesului superior al copilului (art. 9). De asemenea, separarea inițiată de părinți sau membri ai familiei largite trebuie prevenită prin măsuri de „a asigura tuturor gospodăriilor acces la alimente de bază, medicamente și servicii precum educația” (punct 156). Sprijinirea comunităților, normativ și financiar, permite acestora să-și îndeplinească rolul fundamental, prin servicii alternative oferite familiilor și menținerea copilului în „sânul comunității”, pentru asigurarea „continuității socializării și dezvoltării lui” (punct 157).

⁸ Date la 1 ianuarie 2021, din prima rundă de monitorizare, din toate județele țării.

⁹ Versiunea din Livrabilul 6, Anexa 3. (Banca Mondială, 2022)

¹⁰ Metodologia unitară pentru planuri de dezvoltare a serviciilor de prevenire a separării copilului de familie la nivel local a fost elaborată și testată inițial în cadrul proiectului SIPOCA 2, ANDPDCA, cu ajutorul Băncii Mondiale (Banca Mondială, 2018, Livrabilul 6). Ulterior, în cadrul actualului proiect PROGRES, Livrabilul 3 a inclus un ghid pentru utilizarea practică a acestei metodologii unitare și modele alternative cu impact demonstrat care pot fi replicate inclusiv în comunitățile rurale din România (Banca Mondială, 2021). Cel mai recent, Livrabilul 6 a adus unele modificări ale metodologiei pentru analiza de nevoi la nivelul familiilor cu copii, pentru a fi mai ușor de utilizat de către echipele de la nivelul comunităților (Banca Mondială, 2022).

¹¹ Date la 1 ianuarie 2021, din prima rundă de monitorizare, din toate județele țării.

¹² Analiza nevoilor este efectuată pe 72 de comune vulnerabile în care au fost finalizate recensămintele comunitare ale familiilor cu copii.

¹³ Aceasta a fost prezentată pe larg în Livrabilul 7.

¹⁴ Spre exemplu, McCall și Groark (2015) au arătat că dacă un copil este lipsit de atenția constantă a unui adult, atunci ajunge să sufere de sindromul instituționalizării și de sindromul toxic de stres, care are ca efect insuficiența dezvoltare a unor zone din creier responsabile de stima de sine, încredere în sine, afecțiune, atașament, dezvoltarea relațiilor pe termen lung, ambiție, empatie, sau capacitatea de a face față situațiilor limită, pentru a numi doar câteva dintre efectele perverse ale instituționalizării asupra copilului.

¹⁵ ONU (2010).

Centrele de zi, centrele de recuperare, centre de consiliere și sprijin pentru copii și părinți, alături de alte servicii de zi sau de serviciile de tip familial (asistența maternală și familiile de plasament), pot substitui incapacitatea temporară sau definitivă a familiilor de a se ocupa de creșterea și îngrijirea copiilor și constituie soluții adaptate nevoii fundamentale a copiilor de a crește într-o familie. Aceste tipuri de servicii intră sub umbrela generală a serviciilor de prevenire și suport, cu privire la care Convenția ONU obligă statele să asigure asistență specială și o formă de protecție alternativă familiei.¹⁶

În România, încă există practici ale unor autorități locale, mai ales din comunitățile mai slab dezvoltate și lipsite de servicii pentru copil și familie, de a separa cu ușurință copilul de familie, pe motiv că familia este săracă, comunitatea neputincioasă, iar copilului i-ar fi mai bine într-un serviciu de tip rezidențial al DGASPC, căci centrele modernizate ar oferi toate condițiile ce îi lipsesc copilului în familie. Atât timp cât aceste practici și credințe sunt răspândite (la nivelul autorităților, dar și al populației), serviciile de prevenire a separării copilului de familie și cele de suport din comunitate au slabe șanse de a primi atenție și de a fi dezvoltate.

Spre deosebire, la nivelul legislației, România este aliniată la abordările internaționale. Prevenirea separării prin identificarea și combaterea riscurilor de separare prematură a copiilor de familia lor biologică este prevăzută în legislație. Conform HG nr. 691/2015, pentru a fundamenta activitățile de prevenire a separării copilului de familie la nivelul unității teritorial-administrative, SPAS-urile trebuie să identifice copiii aflați în situații de risc care impun acordarea de servicii și beneficii.¹⁷ Situațiile de risc în care se pot afla copiii trebuie identificate de SPAS-uri cel puțin cu privire la:

- situația economică a familiei;
- situația socială a familiei;
- starea de sănătate a membrilor familiei;
- nivelul de educație al membrilor familiei;
- condițiile de locuit ale familiei (inclusiv factori de mediu);
- existența unor comportamente la risc identificate în cadrul familiei.

Riscul de separare ce trebuie prevenit se referă la situațiile în care familiile sunt expuse simultan la o multitudine de factori care pot contribui la separarea copilului de familie.¹⁸ Risc de separare nu există (deci, separarea nu trebuie prevenită) în familiile cu venituri stabile și perspective de ameliorare și economisire a resurselor financiare, în care copiii trăiesc în condiții decente de locuire, primesc hrană suficientă și sănătoasă, sunt sănătoși, beneficiază de educație școlară de calitate și de alte oportunități de dezvoltare personală și sunt protejați împotriva abuzului, neglijării, exploatării și oricărei alte situații de violență.

Cel puțin la nivelul reglementărilor în vigoare în România, activitățile/programele de prevenire a separării și sprijinire a familiei ar trebui să aibă în vedere întregul complex de factori care pot cauza separarea copilului de familie. Prevenirea se referă la toate activitățile/acțiunile ce trebuie întreprinse înainte ca separarea să aibă loc, adică trebuie desfășurate când copilul trăiește alături de familia sa, în comunitate. Prin urmare, rolul principal de prevenire revine instituțiilor din comunitate. SPAS-ul este principalul responsabil pentru identificarea, evaluarea, elaborarea unui plan¹⁹ de servicii de prevenire

¹⁶ Protecția în cadrul unei instituții specializate de îngrijire este o măsură acceptată doar în caz de necesitate și doar cu un caracter provizoriu. De aceea, direcțiile de intervenție urmăresc, acolo unde este cazul, accelerarea dezinstituționalizării și implementarea programelor de prevenire a plasării copiilor în servicii de tip rezidențial (instituții).

¹⁷ Metodologia pentru analiza de nevoi la nivelul familiilor cu copii prevăzută în HG nr. 691/2015 a fost modificată în anul 2018 prin metodologia unitară realizată în cadrul proiectului SIPOCA 2. În 2021-2022, a fost în continuare rafinată și simplificată, prin Livrabilele 3 și 6 ale prezentului acord de servicii de asistență tehnică.

¹⁸ Spre exemplu, HG nr. 691/2015 (art. 11) reglementează monitorizarea situației copiilor de către SPAS, prin vizite la domiciliu, în funcție de numărul de situații de risc la care sunt expuse familiile: mai puțin de 5 situații de risc - anual, între 6 și 10 situații de risc - semestrial, peste 10 situații de risc - trimestrial.

¹⁹ Art. 11 din HG nr. 691/2015 prevede că planul de servicii de prevenire cuprinde serviciile care trebuie oferite pentru a răspunde nevoilor identificate ale copilului și familiei lui și cuprinde tipurile de servicii și beneficii oferite,

și monitorizarea implementării acestui plan, pentru fiecare copil/familie cu copii aflat într-o situație de risc. Însă implementarea efectivă a planului de servicii de prevenire nu poate fi realizată doar de către SPAS. Cel mai adesea, celelalte instituții locale - de la serviciile sociale existente la școală, medic, structura comunitară consultativă, preot și până la ONG-uri sau grupuri informale de suport - trebuie să se implice activ pentru ca implementarea planului de servicii să fie eficientă, iar separarea copilului de familie să fie prevenită.

Contextul național

Acest document privește tranziția de la îngrijirea în instituții la îngrijirea în comunitate ca fiind un proces prin care este planificată restructurarea sau închiderea centrelor de plasament (instituțiilor) pentru copii concomitent cu crearea, dezvoltarea și consolidarea de servicii moderne și eficiente de îngrijire în comunitate pentru copii și familii pentru a preveni separarea copilului de familie.²⁰ Astfel, închiderea instituțiilor pentru copii trebuie să fie însoțită în mod obligatoriu de dezvoltarea și consolidarea de servicii comunitare care să prevină separarea copiilor de familiile lor, pentru a asigura scăderea numărului de copii care intră în sistemul de îngrijire publică. În acest scop, comunitățile trebuie să dezvolte servicii educaționale, medicale, de abilitare/reabilitare, de locuire și sociale care să respecte drepturile de dezvoltare pentru toți copiii. Centrele de zi reprezintă unele dintre serviciile cele mai eficiente în prevenirea separării copilului de familie.

În ultimii 15 ani, România a făcut progrese semnificative în ceea ce privește scăderea numărului de copii plasați în instituții prin dezvoltarea unor servicii alternative de tip familial. Numărul total de copii și tineri separați de familiile lor, care se află în sistemul de protecție a copilului a scăzut constant din 2010 până în 2022. Cu toate acestea, la 1 ianuarie 2022, 44.334 de copii și tineri se aflau încă în sistemul de protecție specială.²¹

Conform datelor din I-Progres, în ultimii ani (2019-2021), peste 4.000 de copii au intrat anual în sistem.²² Majoritatea acestor copii provin din familii (peste 89%, în 2021),²³ ponderea fetelor fiind egală cu cea a băieților, majoritatea fără dizabilități (91%, în 2021) și cu vârste sub 10 ani (65%, în 2021).²⁴ Cele mai frecvente cauze ale separării sunt legate de neglijare, abuz sau exploatare a copiilor (55% din totalul înregistrărilor) sau cauze sociale (26%), în special sărăcie și condiții de locuire precare, familii dezorganizate sau mame/părinți minori, împreună cu consumul excesiv de alcool sau alte substanțe și comportamentul promiscuu sau infracțional al adulților din familie. Prin urmare, în România, este esențială reducerea numărului de copii care intră în sistemul de protecție a copilului, iar în acest scop, serviciile de prevenire care oferă sprijin pentru consolidarea familiei trebuie să joace un rol cheie.

STRUCTURA Livrabilului 10

Raportul este organizat în trei capitole. Primul capitol include cartografierea serviciilor și infrastructurii disponibile pentru copiii expuși riscului de separare de familie, în baza analizei din Registrul SPREV.²⁵ Al

finalitatea urmărită prin implementarea planului, cine oferă serviciile și pentru ce perioadă de timp. Planul de servicii se aprobă prin dispoziție a primarului.

²⁰ Această viziune este aliniată la viziunile promovate și de organizațiile internaționale cu rol activ în procesul de dezinstituționalizare a copiilor, precum UNICEF (2010), Grupul European de Experti în tranziția de la îngrijirea instituțională către cea din cadrul comunității (2012), Dărăbuș et al. (2017), SOS Satele Copiilor România (2018), HHC România (2019).

²¹ La furnizorii publici de servicii sociale (DGASPC) erau 41.195 copii, iar 3.139 copii erau plasați la OPA (indiferent de vârstă) (I-Progres, Registrul COPIL).

²² În 2019, s-au înregistrat 4.140 de noi intrări. În 2020, s-au înregistrat 3.845 de noi intrări. Intrările au crescut însă la 4.913 în anul 2021.

²³ Ceilalți 11% dintre copiii nou admiși în sistem sunt copii abandonați în unități medicale sau copii găsiți.

²⁴ Distribuția pe grupe de vârstă a copiilor nou intrați în sistem în anul 2021 a fost următoarea: 0-2 ani - 26%, 3-6 ani - 20%, 7-10 ani - 19%, 11-14 ani - 22%, 15 -17 ani - 13%.

²⁵ Date la 1 ianuarie 2022, din a doua rundă de monitorizare, din toate județele țării.

doilea capitol analizează comunitățile vulnerabile/marginalizate care concentrează copiii aflați la risc de separare, în baza unei tipologii naționale. Al treilea capitol prezintă concluziile referitoare la comunitățile (vulnerabile/marginalizate) cu cele mai mari nevoi și cele mai puține resurse (servicii și infrastructură) identificate a fi prioritățile de investiții pentru construirea rețelei de centre de zi cu un potențial de impact maxim în prevenirea separării.

Cartografierea serviciilor și a infrastructurii

1. Serviciile și infrastructura disponibilă pentru copiii expuși riscului de separare de familie

Acest capitol se concentrează pe cartografierea serviciilor existente la nivel local, în România. În acest scop, folosim Registrul SPREV care conține date de la nivelul unităților administrativ-teritoriale (UAT), la 1 ianuarie 2022.²⁶ Rata de completare a Registrului SPREV este de 100% la nivel național (adică, 3.186 UAT-uri).²⁷

Serviciile de prevenire²⁸ cuprind o sferă largă de structuri formale, servicii sau intervenții formale sau informale. Chiar dacă cele mai multe dintre serviciile de prevenire cunoscute fac parte din cadrul de referință al serviciilor sociale, nevoile grupului țintă, copiii în risc de separare și familiile acestora, sunt diverse și necesită intervenții abordate integrat, fiind necesar sprijinul suplimentar din domenii complementare: educație, sănătate, ocupare, locuire. Din acest motiv, Registrul SPREV colectează date referitoare la întreaga listă de servicii pe care SPAS-urile ar trebui să le ia în considerare pentru planificarea intervențiilor și a noilor servicii, conform legii.²⁹ Acestea includ: (a) serviciile menite să prevină separarea copilului de părinți, precum centre de consiliere și sprijin pentru părinți etc.; (b) serviciile educaționale; (c) serviciile de asistență medicală; (d) serviciile de informare în probleme juridice; (e) servicii pentru copiii cu dizabilități, precum și (f) alte servicii cum ar fi cantine sociale, adăposturi pentru victimele violenței domestice, consiliere premaritală pentru cuplurile tinere, cabinete de consiliere pentru cetățeni etc. În plus, Registrul SPREV include informații referitoare la ONG-uri sau alte părți interesate din societatea civilă (grupuri informale, grupuri caritabile, asociații de părinți etc.) active în prevenirea separării copilului de familie sau în protecția copilului în cadrul comunității.

În plus, Registrul SPREV include și date privind specialiștii existenți la nivel local. Aceste date sunt extrem de relevante deoarece, în multe comune, nu este neapărat necesar un serviciu organizat ca un centru³⁰ pentru a asigura accesul grupurilor vulnerabile la servicii. Având în vedere numărul relativ mic de potențiali beneficiari, în multe comunități rurale nu este nevoie, de exemplu, de un centru de zi, ci de servicii de zi, nici de centru de consiliere, ci de intervenții/activități de consiliere. Aceste intervenții/activități pot fi adesea asigurate de un specialist comunitar, un voluntar sau o echipă mobilă care se deplasează din altă localitate. Mai mult, pe lângă numărul relativ mic de potențiali beneficiari, bugetele locale insuficiente fac dificilă asigurarea sustenabilității unor astfel de centre. Pentru a fi realist, un plan de dezvoltare a serviciilor la nivel de comună trebuie să ia în considerare toate aceste tipuri de servicii - centre, intervenții/activități și specialiști. În consecință, Registrul SPREV are în vedere toate aceste tipuri de resurse comunitare, atât publice, cât și private.

Totuși, dintre toate tipurile de resurse comunitare care pot contribui la prevenirea separării copilului de familie, două categorii sunt considerate a fi esențiale (cu contribuțiile cele mai substanțiale). Acestea sunt centrele de zi și specialiștii locali.

²⁶ I-Progres, a doua rundă de monitorizare. Datele din Registrul SPREV sunt raportate de toate SPAS-urile din țară către DGASPC de nivel județean.

²⁷ Banca Mondială (2021) Livrabilele 7 și 9 prezintă analize statistice detaliate ale tuturor tipurilor de servicii de prevenire incluse în Registrul SPREV, pentru datele din prima rundă de monitorizare (la 1 ianuarie 2021).

²⁸ În linie cu recomandările UNICEF (2010).

²⁹ HG nr. 691/2015, art. 9.

³⁰ Însemnând o instituție cu clădiri, echipamente, personal și buget, care oferă de obicei o întreagă gamă de servicii de tip intervenție/activitate.

1.1. Centrele de zi pentru copii

Registrul SPREV înregistrează centrele de zi pentru copii și familiile cu copii în conformitate cu Nomenclatorul serviciilor sociale, așa cum arată schema de mai jos.

Schema 1: Centrele de zi destinate copilului și familiei cu copii

Centre de zi pentru copii: copii în familie, copii separați sau în risc de separare de părinți

Categoriile de servicii sociale organizate ca centre de servicii sociale	Servicii sau activități principale
<ul style="list-style-type: none">- Centre de zi pentru copiii aflați în situații de risc de separare de părinți- Centre de zi de recuperare pentru copiii cu dizabilități- Centre de zi pentru pregătirea și sprijinirea integrării sau reintegrării copilului în familie- Centre de zi pentru dezvoltarea deprinderilor de viață independentă- Centre de zi pentru orientarea, supravegherea și sprijinirea reintegrării sociale a copilului care săvârșește fapte penale și nu răspunde penal- Centre de zi de coordonare și informare pentru copiii străzii	<ul style="list-style-type: none">- Consiliere psihosocială și suport emoțional- Supraveghere- Îngrijire- Educare și dezvoltare timpurie- Asistență și recuperare medicală, după caz- Alte categorii de terapii de recuperare- Suport pentru dezvoltarea abilităților pentru viață independentă- Socializare și petrecere a timpului liber- Reintegrarea familială și comunitară- Consiliere juridică, după caz- Orientare vocațională- Conștientizare și sensibilizare a populației- Alte activități : masă caldă, menaj-gospodărie, alte activități administrative etc.

Centre de zi pentru familie cu copii

Categoriile de servicii sociale organizate ca centre de servicii sociale	Servicii sau activități principale
<ul style="list-style-type: none">- Centre de zi pentru consiliere și sprijin pentru părinți și copii- Centre de zi pentru monitorizare, asistență și sprijin al femeii gravide predispușe să-și abandoneze copilul	<ul style="list-style-type: none">- Consiliere psihosocială pentru familie și copil- Supraveghere- Informare- Consiliere familială- Consiliere juridică- Educație în puericultură- Reintegrare familială- Educație extra curriculară- Socializare și reinsertie socială- Suport emoțional- Alte activități administrative etc.

Sursa: Nomenclatorul serviciilor sociale, [www. www.mmuncii.ro](http://www.mmuncii.ro)

Notă: Nu sunt incluse în analiză creșele, serviciile de supraveghere și îngrijire pe timpul zilei acordate de bone, serviciul telefonul copilului și echipele mobile.

Datele din Registrul SPREV arată că, la 1 ianuarie 2022, doar 11% dintre UAT-urile din țară aveau cel puțin un centru de zi pentru copil sau familia cu copii. Ponderea localităților care beneficiază de cel puțin un centru de zi variază însă semnificativ de la 78% dintre municipii, la 30% dintre orașe, respectiv la doar 7% dintre comune (Figura 1).

La fel de rare și inegal distribuite între localități sunt și serviciile educaționale de tip centru, precum școlile cu servicii educaționale de sprijin, învățământ special integrat sau învățământ special. Astfel de servicii educaționale se află în 78% dintre municipii, dar 32% dintre orașe și numai 7% dintre comune. Serviciile medicale de tip centru (altele decât cabinet de medic de familie) sunt mai numeroase. Astfel, 26% dintre UAT-urile din țară beneficiază de cel puțin un spital, policlinică, centru medical de permanență, cabinet medical școlar sau cabinet stomatologic. Însă diferențele între tipurile de localități rămân marcante și cu privire la serviciile medicale de tip centru: 96% dintre municipii, 88% dintre orașe și doar 18% dintre comune.

Figura 1: Distribuția centrelor de zi pentru copil și familia cu copii, comparativ cu serviciile educaționale de sprijin și serviciile medicale, pe tipuri de localitate (număr UAT-uri)

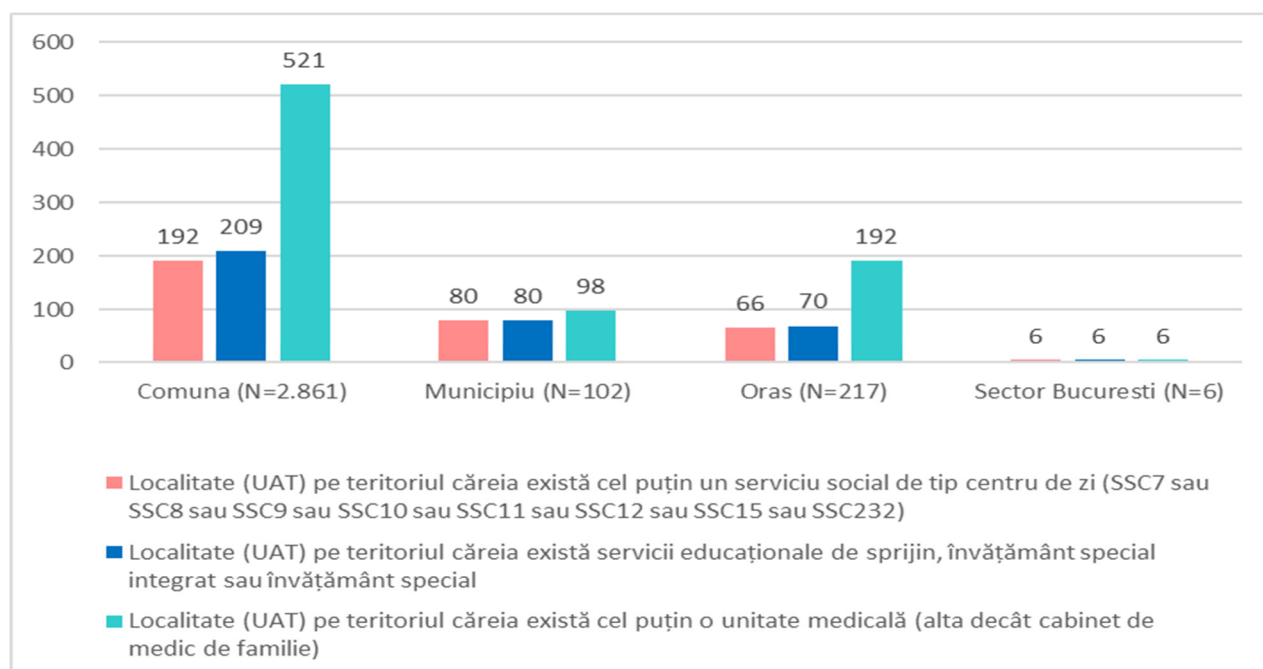

Sursa: I-Progres, Registrul SPREV (N=3.186 UAT-uri, date la 1 ianuarie 2022).

Note: SSC7 = Centre de zi pentru pregătirea și sprijinirea integrării/reintegrării copilului în familie; SSC8 = Centre de recuperare pentru copilul cu dizabilități; SSC9 = Centre de zi pentru dezvoltarea deprinderilor de viață independent; SSC10 = Centre de orientare, supraveghere și sprijinire a reintegrării sociale a copilului care a săvârșit fapte penale și nu răspunde penal; SSC11 = Centre de zi pentru copiii aflați în risc de separare de părinți; SSC12 = Centre de consiliere și sprijin pentru părinți și copii, inclusiv pentru femeia gravidă predispusă să își abandoneze copilul; SSC15 = Centre de zi pentru copiii străzii; SSC232 = Alte tipuri de centre de zi.

La nivel național, între centrele de zi pentru copii, cele mai numeroase sunt centrele de zi pentru copiii aflați în risc de separare de părinți (raportate de 184 de SPAS-uri), urmate de centrele de recuperare pentru copilul cu dizabilități (raportate de 97 de SPAS-uri). La extrema opusă, cele mai puține sunt centrele de orientare, supraveghere și sprijinire a reintegrării sociale a copilului care a săvârșit fapte penale și nu răspunde penal și centre de zi pentru copiii străzii, raportate fiecare de câte 10 localități.

Centrele de zi pentru copiii aflați în risc de separare de părinți

SPAS-urile au raportat un număr de 184 UAT-uri pe raza teritorială a cărora funcționează măcar un astfel de centru. Numărul raportat de centre de acest tip este 261, dintre care 157 în urban și 104 în rural. Spre comparație, cu un an în urmă (la 1 ianuarie 2021), erau raportate în 170 UAT-uri, cu un total de 239 de astfel de centre, dintre care 137 în urban și 102 în rural.

La începutul anului 2022, centre de zi pentru copiii aflați în risc de separare de părinți se aflau în 6% dintre UAT-urile din țară, cu diferențe considerabile în funcție de tipul de localitate: aproape jumătate

(47%) dintre municipii, 18% dintre orașe, dar doar 3% dintre comune. În municipiul București, patru sectoare au raportat astfel de centre.

Cele mai multe centre de zi pentru copii aflați în risc de separare de părinți se găsesc în regiunile Centru, Nord-Est și Sud Muntenia, în special în județele Iași, Covasna, Harghita și Sălaj. În plus, județul Dâmbovița are un număr mai mare de astfel de centre de zi, situate în 13 localități.

Centrele de recuperare pentru copilul cu dizabilități

La 1 ianuarie 2022, un număr de 97 de UAT-uri cu un total de 149 de centre de recuperare pentru copilul cu dizabilități au fost raportate de SPAS-uri. Numerele sunt în creștere, însă creșterea este mică față de 1 ianuarie 2021: 91 de UAT-uri cu un total de 130 de astfel de centre.

Dezechilibrul teritorial a rămas extrem de accentuat, căci aceste centre sunt disponibile aproape numai în urban (132 dintre cele 149), doar 17 comune cu câte un astfel de centru fiind raportate. Iar dintre cele 17 comune, doar 5 au o zonă marginalizată. Deci se poate concluziona că majoritatea covârșitoare a copiilor din zonele marginalizate rurale nu au acces la centrele de recuperare, dat fiind faptul că nu dispun de mijloacele de a se deplasa către acestea.

Dar chiar și dintre orașe, numai 9% dispun de un centru de recuperare pentru copilul cu dizabilități (20 orașe cu 22 de centre). Iar la nivelul municipiilor, numai circa jumătate (53%) dintre ele au un centru de zi de recuperare (adică 54 de municipii cu un total de 94 de centre). În municipiul București este înregistrată situația cea mai bună, sunt 16 astfel de centre distribuite în toate cele șase sectoare.

Majoritatea regiunilor din țară au 8-16 localități cu un centru de zi de recuperare pentru copilul cu dizabilități. Regiunea Centru face notă aparte, cu 26 de UAT-uri în care funcționează un total de 44 centre de recuperare. În contrast, aceste centre sunt mai puține în Ilfov (3 UAT-uri cu 3 centre) și în regiunea Sud-Vest (4 UAT-uri cu 5 centre).³¹

Centre de zi pentru dezvoltarea deprinderilor de viață independentă

Prima observație este că spre deosebire de tipurile de centre prezentate anterior, dezvoltarea centrelor de zi pentru dezvoltarea deprinderilor de viață independentă a fost oprită în 2021. La finele anului 2021 erau raportate mai puține astfel de centre decât la începutul anului 2021: 53 de centre în 41 UAT-uri, la 1 ianuarie 2022, față de 55 de centre în 43 UAT-uri, la 1 ianuarie 2021.

Printre localitățile cu un centru de zi pentru viață independentă se află 14 comune (0,5% din total comune în țară), 7 orașe, 18 municipii și două sectoare ale municipiului București. Mai mult, dintre cele 992 de comune cu zone marginalizate la nivel național, doar 3 comune beneficiază de serviciile unui centru de zi pentru viață independentă (în total, 5 centre).

Majoritatea acestor centre sunt plasate în regiunea Centru (15 localități). În contrast, SPAS-urile din regiunea Sud-Vest nu au raportat nici un astfel de centru, iar cele din Ilfov au raportat doar două centre.

Centre de consiliere și sprijin pentru părinți și copii, inclusiv pentru femeia gravidă predispusă să își abandoneze copilul

Și dezvoltarea centrelor de consiliere și sprijin pentru părinți și copii a stagnat în 2021. La începutul anului 2021 erau raportate în Registrul SPREV un număr de 66 de astfel de centre localizate în 56 localități (sau 2% dintre UAT-urile din țară). La sfârșitul anului 2021, situația raportată de SPAS-uri era aproape neschimbată: 65 de centre în 57 UAT-uri.

³¹ În regiunea Sud-Vest, în 2021, a fost închis un centru de recuperare pentru copilul cu dizabilități.

Centrele de zi pentru familia cu copii sunt foarte rare în rural (doar 20 comune cu 20 centre) și în orașe (numai 6 orașe cu 6 centre). Chiar și la nivelul municipiilor, doar 27 de municipii dispun de un total de 35 de centre de zi pentru familia cu copii. Mai mult, în contextele cu multe familii cu copii expuse la o multitudine de factori de risc de separare a copilului de familie - comunele cu zone marginalizate și comunele sursă pentru sistemul de protecție specială, acest tip de centre sunt aproape inexistente.

Aceste centre sunt răspândite pe cuprinsul țării, dar sunt disproporționat de puține în Ilfov (1 centru) și în regiunea Sud-Vest (2 centre). Nici regiunile Sud-Est și Sud-Muntenia nu stau bine, fiecare cu câte 5-6 centre situate în 4-6 UAT-uri.

Imagine de ansamblu: Toate tipurile de centre de zi pentru copii

Dacă mai sus am prezentat analiza pe tipuri de centre de zi, această secțiune are în vedere toate centrele de zi, indiferent de tipul acestora. Analiza agregată la nivelul centrelor de zi este permisă dat fiind că, în practică, numeroase centre de zi (cu furnizori diferiți) sunt licențiate ca servicii de tipuri diferite, dar desfășoară în fapt activități similare, ca efect al legislației ce permite orice combinație între tipul de centru, standardul de calitate aplicabil și pachetul de activități derulate efectiv în cadrul centrului.

În total, la 1 ianuarie 2022, erau înregistrate în SPREV un număr de 724 de centre de zi aflate în 344 de localități din țară. SPAS-urile din 217 de UAT-uri au raportat existența unui centru de zi pe raza lor teritorială.

- Dintre municipii, 78% dispun de cel puțin un centru de zi, dintre care 57% au între 2 și 22 centre, cu un total național de 322 de centre de zi.
- Dintre orașe, 70% nu au nici un tip de centru de zi, 21% dispun de un singur centru, iar 9% au între 2 și maxim 5 centre, cu un total național de 99 de centre de zi.
- Dintre comune, 93% nu beneficiază de nici un tip de centru de zi, 6% dispun de un singur centru și 1% au între 2 și 7 centre pe comună, cu un total național de 254 de centre de zi.
- Dintre cele 992 de comune cu zone marginalizate, circa 8% (sau 80) dispun de un centru de zi.

Centrele de zi existente se distribuie foarte inegal între regiuni. Pe de o parte, regiunile Nord-Est și Centru includ 77, respectiv 78 de localități în care funcționează cel puțin un centru de zi. Pe de altă parte, numărul de localități cu centre de zi scade la 5 UAT-uri în Ilfov, respectiv 21 de UAT-uri în Sud-Vest. În celelalte regiuni, un număr de 35-47 de localități au pe raza lor teritorială un centru de zi pentru copil și familia cu copii. Corespunzător, aproape 44% (sau 316) dintre cele 724 de centre de zi sunt situate în doar două regiuni, Nord-Est și Centru. În contrast, Ilfov împreună cu Sud-Vest cumulează un număr de centre de zi mai mic decât cel din municipiul București (44 față de 49).

1.2. Specialiștii locali relevanți pentru prevenirea separării copilului de familie

Al doilea tip de resurse comunitare care pot contribui semnificativ la prevenirea separării copilului de familie sunt specialiștii locali din sectorul social, educație și sănătate. Dintre toate tipurile de specialiști din comunitate care sunt considerate în Registrul SPREV, tipurile din Schema 2 sunt printre cele mai răspândite și sunt incluse în analiza din acest capitol.

Schema 2: Specialiști care furnizează servicii pentru copil și familie în comunitate

Tipuri de specialiști/voluntari

Social	Educație	Sănătate
<ul style="list-style-type: none"> Asistent social în cadrul SPAS Tehnician asistență socială în cadrul SPAS 	<ul style="list-style-type: none"> Consilier școlar Mediator școlar 	<ul style="list-style-type: none"> Asistent medical comunitar (AMC) Mediator sanitar

Sursa: Banca Mondială (2018) SIPOCA 2.

Note: În domeniul social, nu sunt incluse în analiză următoarele tipuri de specialiști locali din Registrul SPREV: Structură Comunitară Consultativă - SCC funcțională (sau Consiliu Comunitar Consultativ - CCC); voluntarii pentru serviciile de sprijin pentru familiile cu copii; grupurile de suport, religioase sau caritabile care oferă sprijin copiilor și familiilor în situații de vulnerabilitate; ONG-urile active în domeniul protecției copilului. În domeniul educației, nu sunt incluse în analiză: profesor itinerant și de sprijin; profesor logoped; profesor pentru copii cu nevoi speciale (altul decât profesorul logoped). În domeniul sănătății: medic de familie și asistenți medicali care sunt disponibili virtual în toate localitățile; logoped; kinezoterapeut; ergoterapeut, alți specialiști.

Figura 2: Distribuția specialiștilor din comunitate care furnizează servicii pentru copil și familie, în funcție de sector și pe tipuri de localitate (număr UAT-uri)

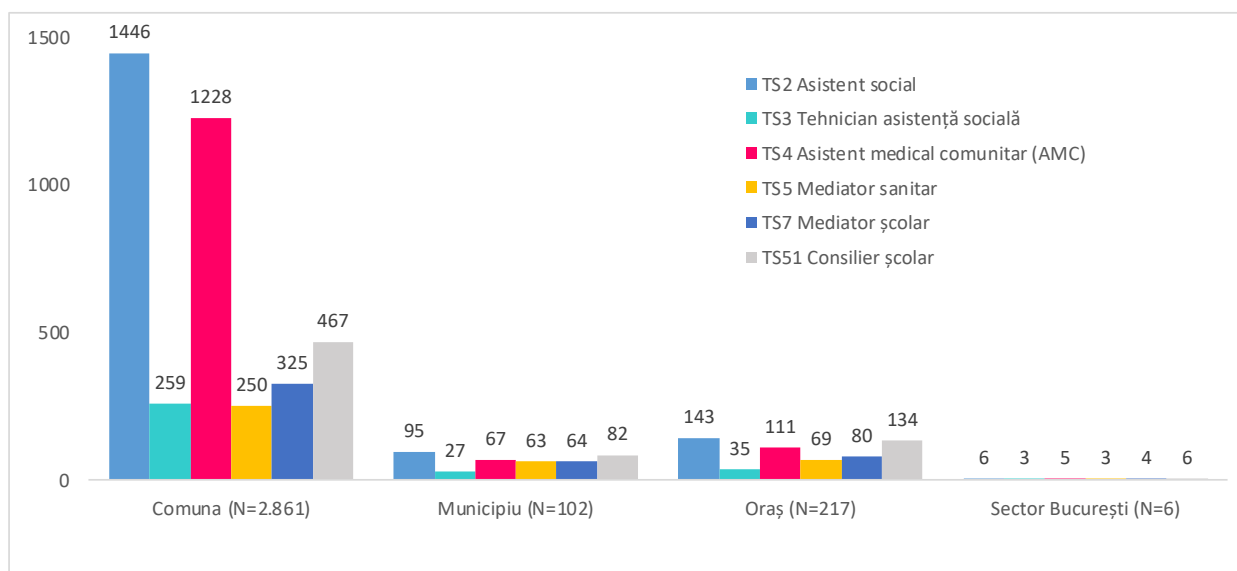

Sursa: I-Progres, Registrul SPREV (N=3.186 UAT-uri, date la 1 ianuarie 2022).

La 1 ianuarie 2022, doar 56% dintre localitățile din țară aveau înființat SPAS, deși legea³² prevede încă din 2011 obligația înființării SPAS în fiecare UAT, iar asistența socială este parte din pachetul minim de servicii publice, necesar și obligatoriu a fi prestate în fiecare UAT. În fapt, ponderea este de 100% dintre municipii, 87% dintre orașe, dar numai 52% dintre comune au înființat SPAS. Variațiile regionale sunt la fel de mari. Dacă în regiunea Nord-Est, 76% dintre UAT-uri raportează că au înființat SPAS, procentul se reduce la 45% dintre localitățile din Sud-Muntenia, respectiv la 43% dintre cele din Sud-Vest.

Indiferent dacă au SPAS sau nu, din totalul de 3.186 de unități administrativ-teritoriale la care adăugăm și subdiviziunile administrativ-teritoriale ale municipiului București, numai 873 de servicii publice de asistență socială au obținut certificatul de acreditare ca furnizor de servicii sociale,³³ în baza prevederilor Legii nr. 197/2012 privind asigurarea calității în domeniul serviciilor sociale, cu modificările

³² Legea asistenței sociale nr. 292/2011.

³³ Până la 04.05.2020, conform datelor din Registrul electronic unic (la 10.06.2022), http://www.mmuncii.ro/j33/images/Documente/Familie/Harti/2020/H_SPAS_40520.pdf

și completările ulterioare, ceea ce reprezintă numai 27% din comunități. Motivul principal este absența resurselor financiare pentru dezvoltarea serviciilor în comunitate.

Specialiștii din domeniul social (din cadrul SPAS)

Asistenți sociali³⁴ sunt raportați în 53% dintre UAT-urile din țară. Procentul localităților cu cel puțin un asistent social în cadrul SPAS este de 94% dintre municipii și scade la 66% între orașe, respectiv 51% dintre comune (indiferent dacă au zone marginalizate sau nu). Așadar, în circa o treime dintre orașe și o jumătate dintre comune, asistența socială se face fără asistenți sociali. Doar în municipii și orașele mai mari, orice cetățean român are șansa de a fi deservit de un asistent social. Prin urmare, există un acces inegal la servicii al cetățenilor români, ceea ce contravine prevederilor legii nr. 292/2011, conform căreia dreptul la asistența socială este unul egal pentru toți cetățenii. În total, în cele 1.495 de localități fără nici un asistent social trăiesc peste un milion de copii, marea majoritate în mediul rural (date INS, la 1 ianuarie 2021).³⁵

Diferențele între județe cu privire la prezența asistenților sociali sunt accentuate, de asemenea. Spre exemplu, ponderea UAT-urilor cu cel puțin un asistent social variază între un minim de 22% (Teleorman) și un maxim de 82% (Iași), față de ponderea națională de 53%.³⁶

Tehnicienii de asistență socială apar în Registrul SPREV în 10% dintre localitățile din țară, cu 26% dintre municipii, 16% dintre orașe și 9% dintre comune. Pe lângă discrepanțele rural-urban, comportamentele primăriilor cu privire la angajarea unui tehnician de asistență socială diferă considerabil după cum urmează:

- În mediul rural, probabilitatea de a exista un tehnician de asistență socială este semnificativ mai mare în UAT-urile care nu au asistent social față de cele care au asistent social (13% față de 6%)
- Comunele cu zone marginalizate au probabilitate mai mare de a angaja tehnicieni de asistență socială prin comparație cu comunele fără zone marginalizate (15% față de 7%)
- UAT-urile din regiunile Nord-Est și Sud-Est au tendință mai mare de a angaja tehnicieni de asistență socială comparativ cu localitățile din celelalte regiuni, în special Sud-Vest. De altfel, 44% dintre toate UAT-urile cu cel puțin un tehnician de asistență socială provin din cele două regiuni menționate.
- Diferențele între județe sunt la fel de mari. La o extremă, Mehedinți și Harghita nu raportează nici o localitate cu tehnician de asistență socială, iar Argeș și Arad declară doar 1-2 astfel de UAT-uri.³⁷ La extrema opusă, opt județe - Bacău, Buzău, Constanța, Dâmbovița, Mureș, Sălaj, Suceava și Vaslui - raportează între 15% și 20% din total localități în județ ca având cel puțin un tehnician.

Oricum, calitatea serviciilor oferite de SPAS diferă substanțial de la o localitate la alta. Calitatea serviciilor, inclusiv a celor de prevenire, este deficitară nu doar pentru că asistenții sociali lipsesc în unele localități, ci și pentru că formarea specialiștilor în asistența și protecția copilului din prezent este limitată.

Specialiștii din domeniul medical

Servicii medicale primare - medic de familie și asistenți medicali - există în aproape toate localitățile din România. În plus, în 44% dintre UAT-uri sunt angajați asistenți medicali comunitari (AMC), iar în 12% sunt disponibili mediatori sanitari (lucrători comunitari specifici comunităților de romi). Însă, și în

³⁴ Legea nr. 466/2004 privind Statutul asistentului social.

³⁵ Spre comparație, în cele 1.691 de UAT-uri care dispun de cel puțin un asistent social trăiesc peste 2,89 milioane copii, majoritatea din mediul urban.

³⁶ În fapt, ponderea este sub 25% și în județele Ilfov, Giurgiu și Covasna.

³⁷ La acestea se adaugă sectoarele 1, 2 și 6 din municipiul București.

această privință, diferențele între urban și rural sunt substanțiale, în favoarea orașelor. Astfel ponderile de localități cu AMC se diminuează de la 66% dintre municipii la 51% dintre orașe, respectiv 43% dintre comune. În mod similar, ponderile de localități cu mediator sanitar scad de la 62% la 32%, respectiv 9% dintre comune.

Practicile județene privind angajarea unui AMC diferă de asemenea considerabil. Spre exemplu, în județul Brașov doar 5 localități din totalul de 58 au angajat un AMC. Situația este similară în alte județe, precum Caraș Severin, Covasna sau Argeș. În contrast, în Botoșani, 73 din totalul de 78 de UAT-uri au cel puțin un AMC. La fel este și în Gorj sau în Tulcea. La nivel regional, ponderea localităților cu AMC variază între 70% în Sud-Vest și doar 15% în regiunea Vest.

Localitățile în care este disponibil un mediator sanitar sunt mult mai puține și mai uniform distribuite. La nivelul regiunilor, ponderea UAT-urilor cu mediator sanitar este semnificativ mai mare doar în Ilfov (33%) și regiunea Centru (19%), în timp ce în Vest este deosebit de mică (5%). La nivelul județelor, există județe, cum sunt Hunedoara, Ialomița, Maramureș, Timș sau Teleorman, în care mai puțin de 4 localități au mediator sanitar. Însă, există și județe care au fost mult mai active în angajarea de medieri sanitari pentru comunitățile de romi, precum Mureș, Sibiu, Vaslui, Giurgiu sau Harghita.

Specialiști cheie pentru sprijinul copiilor cu dizabilități cum sunt logopezii și kinetoterapeuții se găsesc în 85% dintre municipii, dar numai în 39% dintre orașe și aproape 3% dintre comune. Deci chiar și în mediul urban, logopezii și kinetoterapeuții nu sunt suficienți.

Specialiștii din domeniul educației

Prima problemă structurală este absența, la nivelul comunităților, a învățământului adaptat pentru copiii cu dizabilități sau CES (așa cum arată Figura 1). În toată țara, doar 7% dintre comune au pe teritoriul lor o unitate de învățământ cu servicii educaționale de sprijin, învățământ special integrat sau învățământ special. Această problemă structurală constituie: (1) una dintre cauzele intrării multor copii în sistemul de protecție specială și (2) una dintre cauzele existenței fenomenului copiilor în afara școlii în rândul copiilor cu dizabilități sau CES.

A doua problemă structurală majoră este numărul insuficient de specialiști relevanți cum sunt psihologul, mediatorul școlar, consilierul școlar, profesorul de sprijin sau profesorul logoped. Această problemă structurală este una dintre cauzele principale ale riscului disproporționat de mare de abandon sau părăsire timpurie a școlii pe care îl au în special copiii cu dizabilități sau CES care sunt înșcriși în învățământ. În această privință, registrul SPREV arată că, la 1 ianuarie 2022, circa 40% dintre localitățile din țară aveau cel puțin un astfel de specialist care oferă servicii de prevenire și sprijin pentru acces la educație (altul decât cadrele didactice). Mai precis, aproape toate municipiile și orașele, dar numai 35% dintre comune (restul de 65% nu beneficiază de nici un astfel de specialist). Iar la nivelul comunelor, dintre tipurile enumerate de specialiști, conform declarațiilor reprezentanților autorității publice, consilierii școlari sunt cei mai răspândiți, fiind disponibili în 16% dintre comune.³⁸ Mediatorii școlari sunt raportați în 11% dintre comune,³⁹ psihologii în 12%,⁴⁰ profesori itinerant sau de sprijin în 10%,⁴¹ iar profesori logopezi în 2% dintre comune.⁴²

Imagine de ansamblu: Toate tipurile de specialiști care oferă servicii de prevenire pentru copii

³⁸ Spre comparație, consilieri școlari sunt disponibili în 80% dintre municipii și 62% dintre orașe.

³⁹ De regulă, mediatorii școlari sunt angajați în relație cu comunitățile de romi. Mediatori școlari sunt disponibili în 63% dintre municipii și 37% dintre orașe.

⁴⁰ Psihologii sunt disponibili în 96% dintre municipii și 68% dintre orașe.

⁴¹ Profesorii de sprijin sunt disponibili în 74% dintre municipii și 44% dintre orașe.

⁴² Profesorii logopezi sunt disponibili în 67% dintre municipii și 29% dintre orașe.

Această secțiune trece de la analiza pe tipuri de specialiști la analiza agregată a specialiștilor din cele șase tipuri din Schema 2. Așa cum se poate observa din secțiunile anterioare, cele șase tipuri de specialiști în sectorul social, educație și sănătate reprezintă principalii furnizori în comunitate de servicii/intervenții pentru copil și familia cu copii. Prezența acestora este cu atât mai importantă în comunitățile mai mici, cu un număr relativ mic de copii, precum și în condiții de buget local limitat care nu ar putea susține funcționarea unui serviciu de tip centru.

În total, la 1 ianuarie 2022, în Registrul SPREV, 81% dintre localitățile din țară beneficiau de cel puțin un specialist de tipul: asistent social, tehnician de asistență socială, AMC, mediator sanitar, mediator școlar sau consilier școlar. Dintre aceste localități, 36% beneficiau de un singur tip (din cele șase) de specialist, iar 45% de două sau mai multe tipuri. Cea mai frecventă combinație este asistent social și AMC, atât în rural, cât și în urban, așa cum arată Figura 2.

Discrepanța urban-rural se păstrează, dar diminuată. Doar 1% dintre municipii și 6% dintre orașe nu dispun de nici un specialist din cele șase tipuri, în timp ce ponderea în rândul comunelor este de 20%. Județele cu acoperire mai redusă de specialiști din tipurile considerate sunt Bihor, Covasna, Hunedoara și Prahova. La nivel regional, doar regiunea Vest are o distribuție diferită de cea națională: 28% dintre UAT-uri nu au nici un specialist, 45% au un singur tip de specialist, iar 27% au specialiști de două sau mai multe tipuri (din cele șase luate în considerare).

1.3. Harta serviciilor și infrastructurii disponibile

Pentru a construi harta serviciilor și infrastructurii disponibile am folosit indicii agregați privind resursele comunitare esențiale analizați în secțiunile anterioare, și anume:

- centrele de zi pentru copii și
- specialiștii din domeniul social, educație și sănătate care furnizează în comunitate servicii de prevenire și sprijin.

Prin intersecția celor doi indici agregați am obținut o tipologie a tuturor localităților din țară în funcție de serviciile și infrastructura disponibilă, așa cum arată Figura 3 și Harta 1.

Figura 3: Distribuția localităților din România în funcție de serviciile esențiale pentru prevenirea separării copilului de familie (centre de zi și specialiști), pe tipuri de localitate (număr UAT-uri)

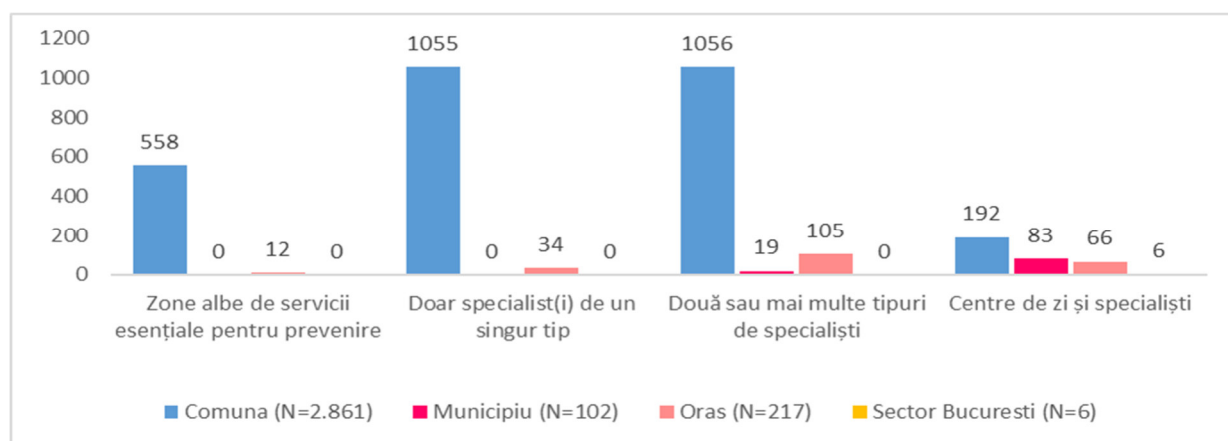

Sursa: I-Progres, Registrul SPREV (N=3.186 UAT-uri, date la 1 ianuarie 2022).

Harta 1: Distribuția teritorială a localităților din România în funcție de serviciile esențiale pentru prevenirea separării copilului de familie (centre de zi și specialiști)

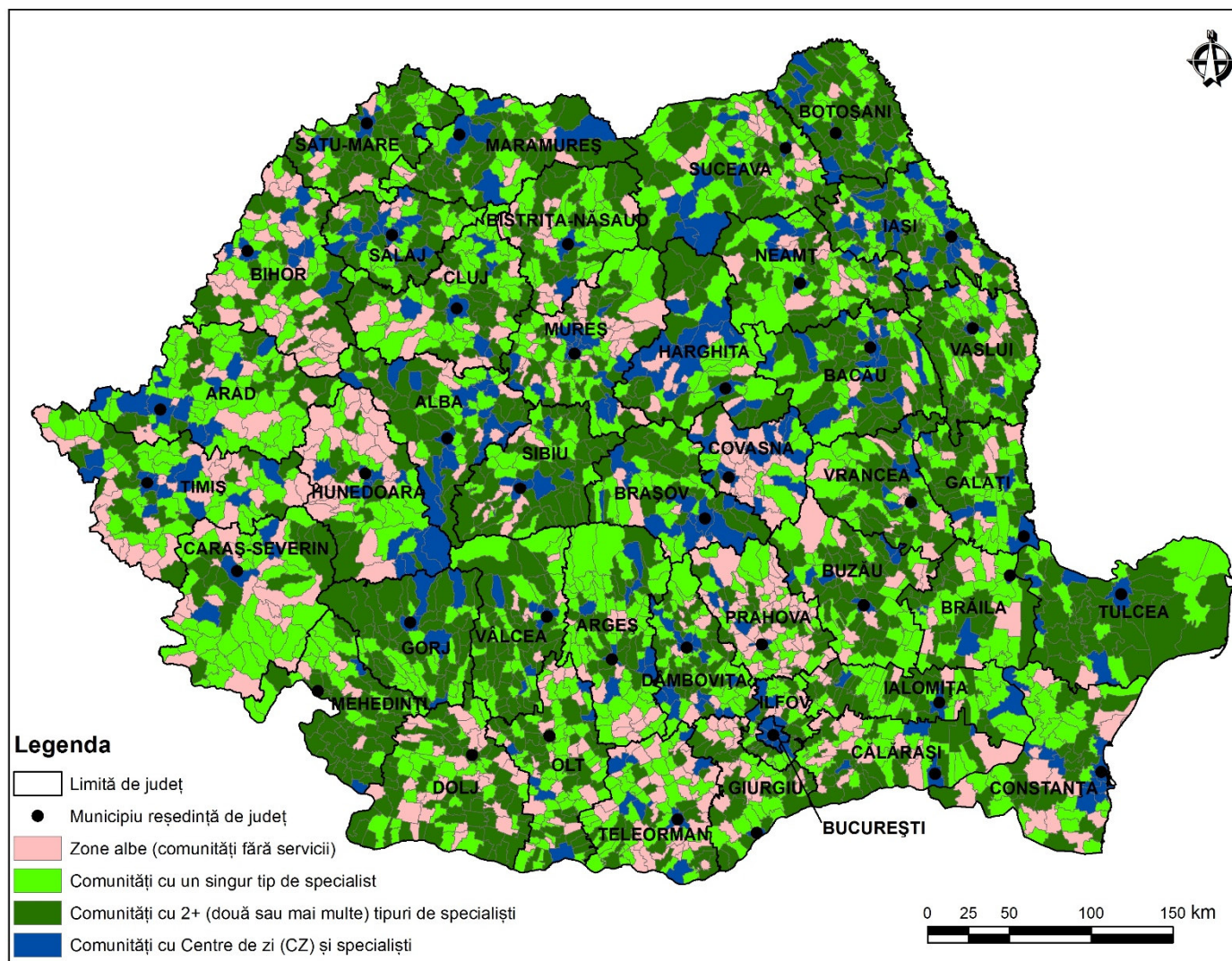

Sursa: I-Progres, Registrul SPREV (N=3.186 UAT-uri, date la 1 ianuarie 2022).

Harta 2: Zonele albe de servicii esențiale pentru prevenirea separării copilului de familie (comunități fără servicii), individuale și grupări

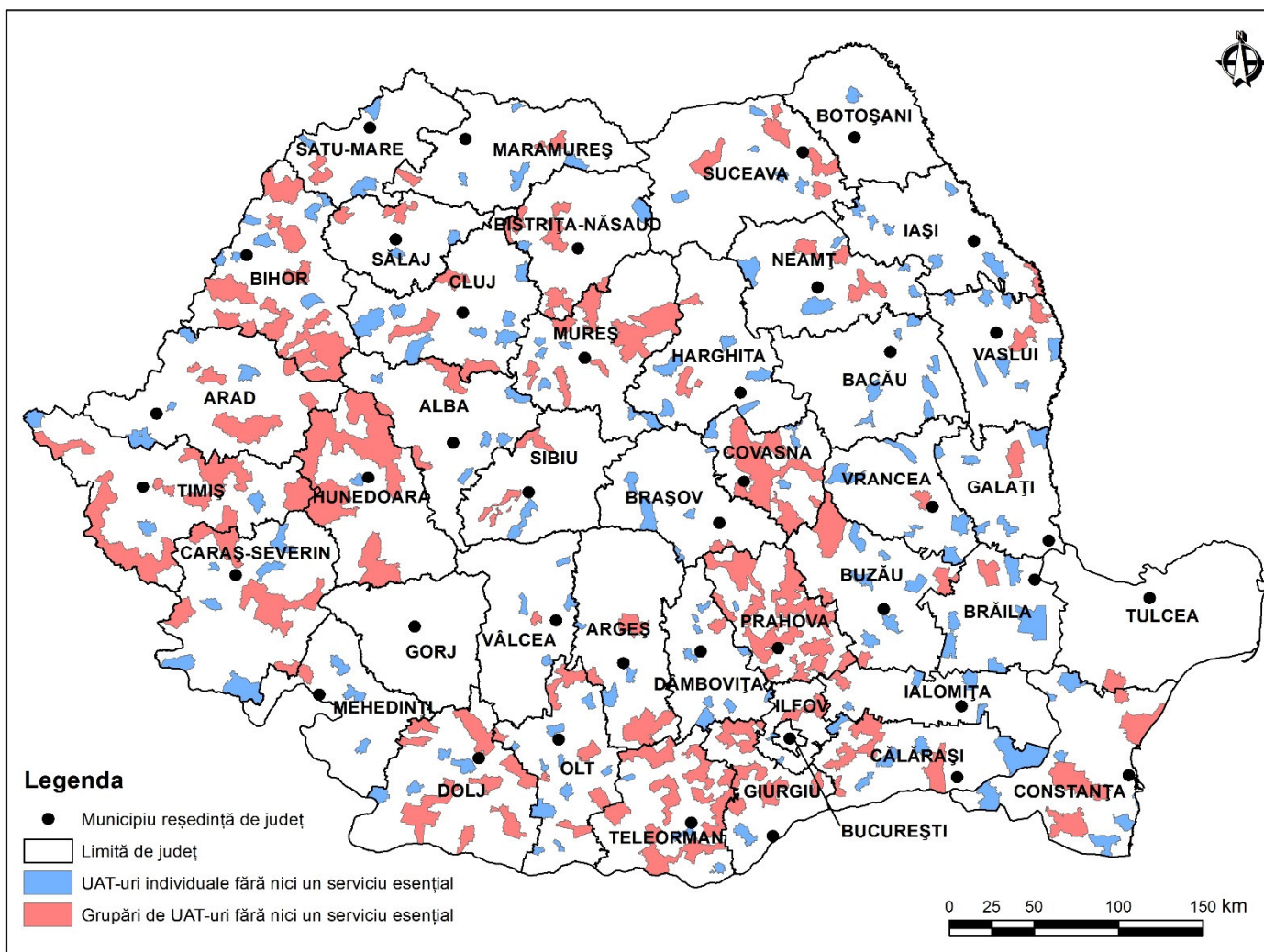

Sursa: I-Progres, Registrul SPREV (N=3.186 UAT-uri, date la 1 ianuarie 2022).

Analiza serviciilor și infrastructurii disponibile pentru copiii expuși riscului de separare de familie arată că nevoia de intervenție este redusă la nivelul municipiilor. București alături de 81% dintre municipiile din țară dispun deja (la 1 ianuarie 2022) de resursele necesare activităților de prevenire a separării.⁴³ În schimb, nevoile sunt mult mai mari la nivelul orașelor și comunelor. Figura 3 arată că:

- Din total orașe, doar 30% au resursele esențiale (centre de zi și specialiști) pentru prevenirea separării copilului de familie. Aproape jumătate dintre orașe (48%) dispun de specialiști, dar nu și de centre de zi. În 16% dintre orașe este disponibil un singur tip de specialist, spre exemplu un asistent social sau un AMC sau un consilier școlar, iar 6% dintre orașe fac parte din categoria zonelor albe de servicii.
- Din total comune, numai 7% au resursele esențiale (centre de zi și specialiști) pentru prevenirea separării copilului de familie. Aproape trei sferturi dintre comune (74%) dispun de unul sau mai mulți specialiști din unul sau mai multe tipuri, cel mai adesea, asistent social și AMC. În fine, 20% dintre comunele din țară se încadrează în categoria zonelor albe de servicii.

1.4. Zonele albe de servicii pentru copiii expuși riscului de separare de familie

Zonele albe de servicii esențiale pentru prevenirea separării copilului de familie necesită o analiză distinctă. Harta 2 decupează din harta generală (Harta 1) doar zonele albe de servicii, adică acele comunități care nu au nici centre de zi și nici un specialist de tipul: asistent social, tehnician de asistență socială, AMC, mediator sanitar, mediator școlar sau consilier școlar.

Zonele albe de servicii includ 570 de localități, dintre care 12 orașe și 558 comune (Figura 3). Harta 2 arată că aceste UAT-uri au tendința de a se grupa în formațiuni continue în teritoriu, situate în special la granițele între județe. Acest fapt reconfirmă o constatare a studiilor anterioare care arată că, cu cât o comună este situată mai departe de centrul administrativ al județului (mai ales în cazul comunelor care de-a lungul timpului au trecut de la un județ la altul), cu atât mai mari sunt șansele ca acea comună să fie subdezvoltată.

Astfel, din totalul de 570 de localități în zonele albe, 399 de UAT-uri fac parte din grupări continue în teritoriu și doar 171 sunt individuale (fără nici o localitate vecină într-o zonă albă). Dintre orașele din zonele albe, 10 sunt parte din grupări continue în teritoriu și doar 2 sunt individuale. În mod similar, cele 558 comune din zonele albe sunt situate predominant în grupări (389 sau 70%).

Cele 399 de UAT-uri care fac parte din grupări continue formează 91 de grupări care conțin între 2 și 28 de localități. Cele mai numeroase grupări sunt formate din două sau din trei localități alăturate (46, respectiv 10 dintre cele 91). Există însă și zone albe extinse. Cea mai mare zonă albă de servicii include 28 de localități din județele Hunedoara, Timiș și Alba. O altă zonă albă extinsă conține 20 de localități din Prahova și Buzău (vezi Harta 2). Cea de-a treia ca mărime este formată din 19 localități, toate din Covasna.

Zonele albe sunt mai răspândite în teritoriu (o pondere mai mare sunt individuale) în regiunile Nord-Est și Sud-Est. În contrast, în regiunile Vest și Sud-Muntenia predomină grupările.⁴⁴

Oricum, nu toate UAT-urile din zonele albe de servicii sunt comunități vulnerabile. Unele comune sunt îmbătrânite și au un număr mic (și pondere mică) de copii, de unde lipsa serviciilor pentru copii. Alte comune, au mai mulți copii dar riscul de separare a copilului de familie este relativ redus la nivelul comunității. Așadar, pentru a stabili prioritățile de investiție în centre de zi, mai este necesar un pas care să identifice nu doar zonele albe de servicii, ci comunitățile vulnerabile care în același timp nu au resursele esențiale pentru activitățile de prevenire a separării.

⁴³ Totuși, 19% dintre municipii nu dispun de nici un centru de zi pentru copil și familia cu copii.

⁴⁴ Din total localități, 41% în S-E și 47% în N-E se află în grupări continue în teritoriu, prin comparație cu media națională de 70%. În contrast, ponderile corespunzătoare este 82% dintre UAT-uri în S, respectiv 84% în V.

Identificarea comunităților vulnerabile

2. Comunitățile vulnerabile/marginalizate și nevoile identificate ale copiilor și familiilor cu copii

Următorul pas pentru a stabili prioritățile de investiție în centre de zi este identificarea comunităților vulnerabile și nevoile specifice ale copiilor și familiilor din aceste comunități. Prin urmare, acest capitol este organizat în trei secțiuni. Prima secțiune prezintă pe scurt metodologia de identificare a comunităților vulnerabile/marginalizate, care a fost dezvoltată în cadrul Livrabilului 6 din proiect.⁴⁵ A doua secțiune conține o analiză a nevoilor copiilor și familiilor cu copii, folosind cele mai recente date culese prin recensăminte comunitare în 72 de comunități vulnerabile/marginalizate.

2.1. Metodologia de identificare a comunităților vulnerabile/marginalizate

Pentru a identifica comunitățile vulnerabile cele mai expuse riscului separării copilului de familie, echipa Băncii Mondiale a elaborat o tipologie națională structurată ca intersecție a două dimensiuni, anume:

- Indicele de risc comunitar elaborat de UNICEF (versiunea actualizată pentru iulie 2021);
- Existența unei zone rurale marginalizate pe raza comunei (conform Atlasului zonelor rurale marginalizate elaborat de Banca Mondială în 2015).

Indicele de risc comunitar

Indicele de risc comunitar (IRC)⁴⁶ este un indice compozit construit folosind următorii șapte indicatori:

1. Numărul de copii (0-17 ani) cu domiciliul în localitate (date INS, 1 ianuarie 2021)
2. Tip de localitate (urban/rural)
3. Ponderea copiilor din totalul populației localității (date INS, 1 ianuarie 2021)
4. Riscul sărăciei relative (AROPE) (date INS pentru 2018, la nivel de macroregiuni)
5. Ponderea beneficiarilor de VMG în totalul populației (date INS pentru 2018, la nivel de județ)
6. Rata șomajului înregistrat (date INS pentru martie 2020, la nivel de județ)
7. Rata abandonului școlar (date INS pentru 2017, la nivel de județ)

⁴⁵ Banca Mondială (2022).

⁴⁶ UNICEF a dezvoltat, în 2015, indicele de risc comunitar pentru a determina impactul financiar al extinderii la nivel național a pachetului minim de servicii pilotat în mai multe comunități din județul Bacău. Ulterior, indicele a fost actualizat în 2021, în contextul Legii nr. 231/2020, care completează Legea nr. 292/2011 a asistenței sociale prin introducerea pachetului minim de servicii pentru copii și familii la nivel național.

Sursa: UNICEF (2021).

Notă: Indicele de risc comunitar este calculat prin înmulțirea punctajelor celor șapte indicatori de mai sus, iar rezultatul se împarte în trei categorii: Risc comunitar scăzut - Valori mai mici de 0,5; Risc comunitar mediu - Valori între 0,5 și 2; Risc comunitar ridicat - Valori mai mari de 2. Definițiile indicatorilor sunt furnizate în Anexa 1.

În baza IRC, din numărul total de 2.861 de comune din România, 29% au un risc comunitar scăzut, 51% au risc mediu, iar 21% au un risc ridicat. Un IRC ridicat indică o nevoie disproporționat de mare de dezvoltare a serviciilor sociale și educaționale în comuna respectivă.

Zonele rurale marginalizate

Studiile Băncii Mondiale⁴⁷ au arătat că în România există „comunități-sursă” (rurale și urbane) care sunt zone la nivel de localitate sau sub-localitate⁴⁸ din care, în comparație cu celelalte localități/zone, un număr semnificativ mai mare de copii ajung în sistemul public de protecție specială a copilului. Datele I-Progres confirmă existența comunităților-sursă în România.⁴⁹ Astfel, în mediul urban, 222 de orașe (din cele 320 din țară) însumează 37% din totalul copiilor/tinerilor din sistem, iar în mediul rural, 519 de comune (dintre cele 2.861 din țară) concentrează 30% (sau 8.232) dintre copiii/tinerii din sistem. În concluzie, există o probabilitate disproporționat de mare ca un copil/tânăr din sistem să provină din/să fie reintegrat fie într-unul din cele 222 de orașe, fie într-una dintre cele 519 comunități-sursă rurale.

Nu doar că există comunități-sursă rurale, dar majoritatea sunt comune care au cel puțin o zonă marginalizată, așa cum sunt definite și identificate în atlasele elaborate de Banca Mondială.⁵⁰ Zonele marginalizate sunt zone extrem de dezavantajate, în care populația are cel mult studii medii, câștigă venituri informale (în special din agricultură și muncă zilieră) și trăiește în locuințe sărace, chiar și după standardele rurale, care au, în general, acces limitat la infrastructura de bază și utilități (case supraaglomerate și/sau lipsa accesului la apă curentă sau electricitate). Aceste zone marginalizate sunt considerate „problematic” din cauza unei combinații de factori, precum numărul mare de gospodării cu venituri mici, nivelul scăzut de educație și competențe necesare pentru piața muncii, preponderența mamelor singure, numărul mare de copii și rata ridicată a infracțiunilor mărunte. Într-o măsură mai mare decât celelalte comunități, în special în mediul rural, zonele marginalizate se caracterizează prin accesibilitate fizică redusă, drumuri neasfaltate, locuințe inadecvate, expunere la riscuri de mediu (inundații, alunecări de teren etc.) și calitatea proastă sau lipsa serviciilor publice.

La nivel național, ponderea comunelor cu cel puțin o zonă marginalizată este de aproximativ 35% din totalul comunelor. Dar această pondere crește la 61% dintre cele 519 comunități-sursă rurale. Prin urmare, în România, serviciile de prevenire a separării copilului în familie trebuie dezvoltate în primul rând în comunitățile-sursă pentru sistemul de protecție a copilului și în comunitățile marginalizate în care abundă factorii care contribuie la separare (sărăcie, locuințe inadecvate, comportament parental nedorit, familii dezorganizate etc.). Tocmai din acest motiv, a doua dimensiune a tipologiei naționale folosite pentru identificarea comunităților vulnerabile se referă la existența unei zone marginalizate în cadrul comunei.

⁴⁷ Stănculescu et al. (2016).

⁴⁸ Zonele de sublocalitate se pot reprezenta un cartier, dar și o stradă, un grup de case și/sau blocuri, în mediul urban, un întreg sat, un cătun sau doar un grup de case din mediul rural.

⁴⁹ Datele din I-Progres oferă informații referitoare la adresele (județ, oraș, adresă) familiilor cu care se lucrează pentru (re)integrarea familială a copiilor/tinerilor din sistemul de protecție specială, indiferent de tipul de serviciu DGASPC în care este plasat copilul. Aceste informații sunt disponibile pentru 27.188 de copii/tineri (din cei 30.075 despre care managerii de caz au declarat că există și că se lucrează cu o familie în vederea (re)integrării lor). Prin urmare, am construit un indicator al comunităților sursă prin agregarea numărului de copii/tineri din sistemul pentru care se lucrează în vederea (re)integrării la nivelul unității administrativ-teritoriale. Presupunerea este că în cele mai multe cazuri, (re)integrarea copiilor/tinerilor are în vedere familia biologică și, prin urmare, inclusiv orașul/comuna lor de origine.

⁵⁰ Swinkels et al. (coord.) (2014) pentru zonele urbane și Teșliuc et al. (coord.) (2015) pentru zonele rurale.

Tipologia națională a comunităților vulnerabile cele mai expuse riscului separării copilului de familie

Tipologia națională reprezintă intersecția dintre indicele de risc comunitar (IRC) și existența a cel puțin unei zone marginalizate (ZRM) pe raza comunei și conține cele patru tipuri enumerate mai jos.

Infografic 1: Tipologia națională a comunităților vulnerabile/marginalizate

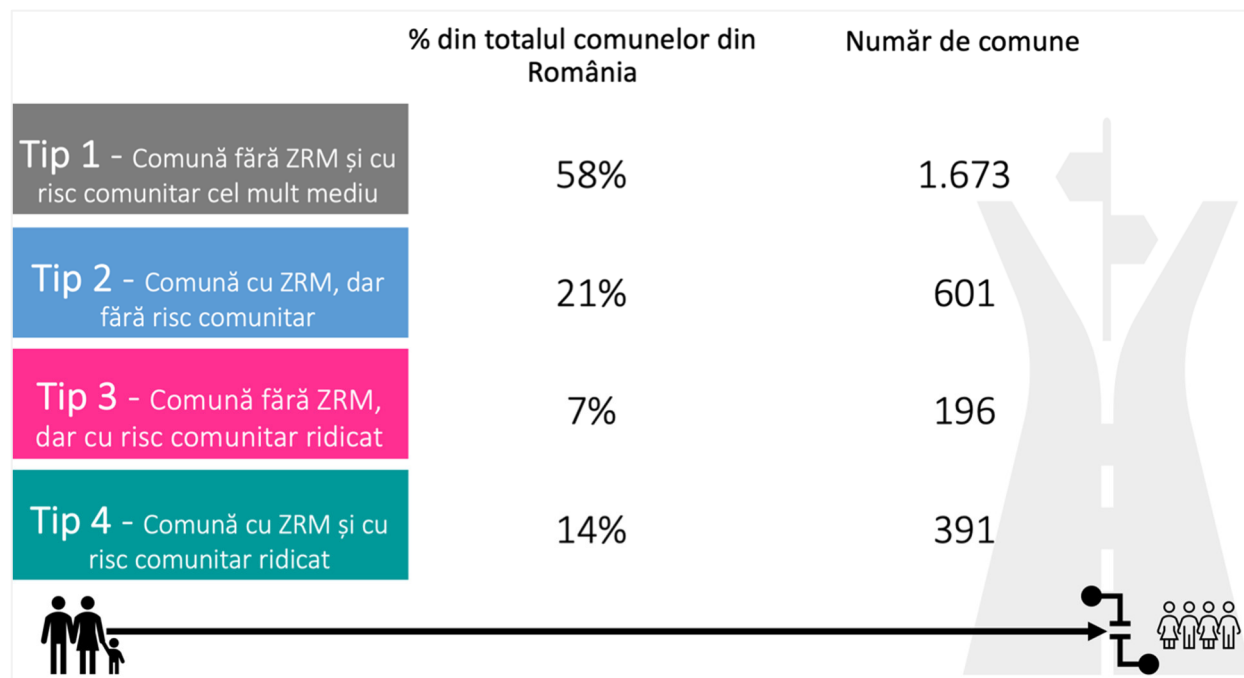

Sursa: Banca Mondială (2022) Livrabil 6.

Note: ZRM = zonă rurală marginalizată; Număr total de comune = 2.861.

Cu alte cuvinte, din perspectiva riscului de separare a copilului de familie, 42% (sau 1.188) din toate comunele din țară sunt comunități vulnerabile în care copiii pot fi expuși riscului de separare a copilului de familie și, prin urmare, au nevoi variate de dezvoltare a serviciilor de prevenire sociale, educaționale și/sau de sănătate. Comunele vulnerabile sunt semnificativ mai numeroase în Dolj, Vaslui, Iași, Bacău și Buzău.

2.2. Analiza nevoilor copiilor și familiilor cu copii din comunitățile vulnerabile

Analiza situațiilor de risc și nevoilor la nivelul familiilor cu copii din comunitățile vulnerabile rurale din România reprezintă focusul acestui subcapitol. Datele utilizate pentru această analiză provin din recensămintele comunitare ale familiilor cu copii din 72 de comune care au participat în activitățile asociate Livrabilul 6,⁵¹ cu scopul de a elabora propriul plan de dezvoltare a serviciilor comunitare de prevenire a separării copilului de familie. Recensămintele comunitare ale familiilor cu copii, folosite în acest subcapitol, furnizează un eșantion care permite analize statistice solide, dar nu este reprezentativ la nivel național rural.

⁵¹ Banca Mondială (2022). În total, 100 de comune sunt implicate în aceste activități, dar la momentul redactării documentului de față, 72 dintre acestea au încheiat recensămintele comunitare.

Recensămintele comunitare au fost efectuate de către echipele locale (SPAS) cu asistența Băncii Mondiale, în perioada octombrie 2021 - ianuarie 2022.⁵² Acestea au urmat metodologia unitară care este aliniată la cadrul legislativ actual.⁵³ În prima etapă, SPAS-urile au alcătuit Observatorul copiilor din comunitate care ar fi trebuit să includă toți copiii (0-17 ani) și familiile cu copii care locuiesc pe raza comunei.⁵⁴ În a doua etapă, orice suspiciune de risc,⁵⁵ colectată de la orice specialist local (pe baza informațiilor din Fișa de observație),⁵⁶ a fost înregistrată în Observator, pentru fiecare familie cu copii. În a treia etapă, SPAS-urile au aplicat Fișa de identificare a riscurilor (FIR) tuturor gospodăriilor înregistrate în Observator cu cel puțin o suspiciune de risc.⁵⁷ În acest mod au fost identificați și evaluați copiii aflați în situații de risc⁵⁸ și nevoile lor specifice de servicii și beneficii sociale pentru a fundamenta activități/servicii ce vizează prevenirea separării copilului de familie.

Prin aplicarea FIR,⁵⁹ situațiile de risc în care se află copiii/famiile cu copii au fost identificate prin raportare la:

- situația economică a familiei;
- situația socială a familiei;
- starea de sănătate a membrilor familiei;
- nivelul de educație al membrilor familiei;
- condițiile de locuit ale familiei (inclusiv factori de mediu);
- existența unor comportamente la risc identificate în cadrul familiei.

Tabel 1: Numărul de copii și familii cu copii în Observatoarele comunitare și în eșantion (cu FIR aplicate) în cele 72 de comune selectate, în funcție de tipul de comunitate vulnerabilă

Definiție	Subeșantion comune cu recensăminte comunitare	Total copii în OBSERVATOR	Total familii cu copii în OBSERVATOR	Total FIR aplicate (familii cu copii)
Tip 2 Comune cu cel puțin o ZRM și cu IRC cel mult mediu	15	8760	4694	2269
Tip 3 Comune fără ZRM, dar cu IRC ridicat	21	8623	5247	2033
Tip 4 Comune cu cel puțin o ZRM și cu IRC ridicat	36	17448	9224	5379
Total eșantion	72	34831	19165	9681

Sursa: Banca Mondială, Recensăminte comunitare ale familiilor cu copii, octombrie 2021-ianuarie 2022. Date pentru 72 de comune, la 14 iulie 2022.

⁵² Întregul proces este pe larg descris în Livrabilul 6, Banca Mondială (2022).

⁵³ HG nr. 691/2015, art. 3.

⁵⁴ O analiză a calității datelor din Observatoare este disponibilă în Livrabilul 6, Banca Mondială (2022).

⁵⁵ În conformitate cu HG nr. 691/2015, art. 6, informațiile folosite la completarea Observatoarelor, inclusiv Fișele de observație, au fost culese din documentele oficiale sau de la orice profesionist local care, prin natura profesiei, are contact cu copilul, precum polițistul de proximitate, medicul de familie, cadrele didactice, asistentul medical, mediatorul școlar, mediatorul sanitar, asistentul comunitar, preotul, precum și specialiștii din organizațiile neguvernamentale acreditate în domeniul protecției copilului. De asemenea, trebuiau luate în considerare trimerile formale și informale către SPAS de la orice specialist local sau altă persoană locală, cererea sau notificarea copilului sau a părinților/rudelor acestuia.

⁵⁶ HG nr. 691/2015, art. 7. Versiunea ajustată este disponibilă în cadrul Livrabilului 3, Banca Mondială (2021). Scopul Fișei de observație este de a ridica suspiciuni cu privire la situațiile de risc raportate de specialiștii comunitari pe baza unei liste de indicatori de risc predefiniți.

⁵⁷ Dacă în Observator nu este înregistrată nicio suspiciune de risc (cu privire la întreaga listă predefinită de situații de risc), atunci FIR nu se aplică acelei familii cu copii.

⁵⁸ O situație de risc este, prin definiție, orice situație, măsură sau omisiune de acțiune care afectează dezvoltarea fizică, psihică, spirituală, morală sau socială a copilului, în familie sau în comunitate, pentru o perioadă determinată (HG nr. 691/2015, art. 2).

⁵⁹ FIR anexat la HG nr. 691/2015, cu modificările introduse prin proiectul precedent SIPOCA și în cadrul actualului proiect, prin livrabilele 3 și 6.

Per total, în Observatoarele din cele 72 de comune analizate sunt înregistrate 19.165 de familii cu un total de 34.831 copii.⁶⁰ Dintre acestea, peste 51% (sau 9.681) dintre familii au avut cel puțin o suspiciune de risc semnalată de un specialist local.⁶¹ Prin urmare, acestor familii SPAS le-a aplicat FIR pentru a identifica copiii aflați în situații de risc care impun acordarea de servicii și beneficii sociale.

Tabelul 1 arată că ponderea familiilor care au fost evaluate folosind FIR-ul variază semnificativ în funcție de tipul de comunitate vulnerabilă, de la circa 39% dintre familiile din comunele de tip 3 (fără ZRM și cu IRC ridicat), la 48% în cazul celor din comunele de tip 2 (cu ZRM și fără IRC), respectiv la peste 58% în comunele cele mai expuse, de tip 4, care au și risc comunitar și cel puțin o zonă marginalizată.

Figura 4: Ponderea familiilor cu copii, respectiv a copiilor în funcție de numărul de riscuri/nevoi neacoperite pe care le cumulează și de tipul de comunitate vulnerabilă în care locuiesc (%)

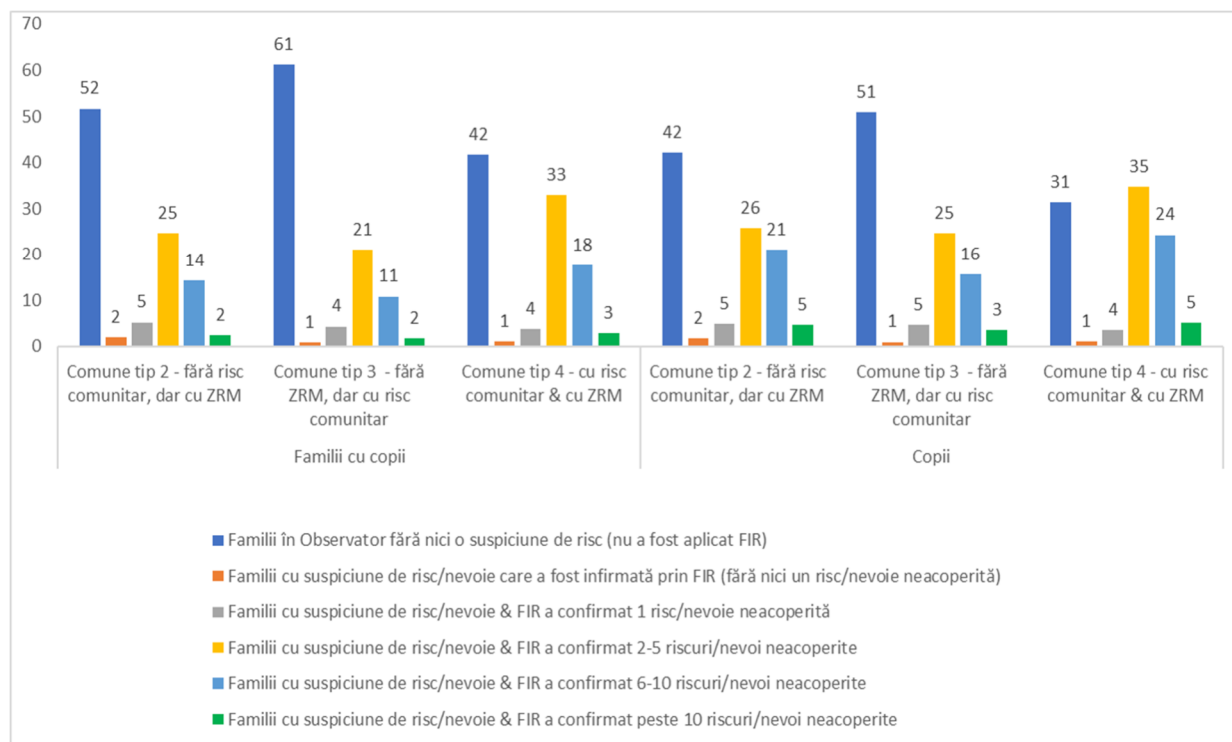

Sursa: Banca Mondială, Recensăminte comunitare ale familiilor cu copii, octombrie 2021-ianuarie 2022. Date pentru 72 de comune, la 14 iulie 2022. Ponderi calculate din totalul de familii cu copii, respectiv copii înregistrați în Observator, pe tip de comună (în eșanțion, N=19.165 familii cu copii cu 34.831 copii).

Analiza situațiilor de risc și a nevoilor neacoperite confirmă faptul că cele trei tipuri de comune identificate conform metodologiei din secțiunea 2.1 sunt într-adevăr comunități vulnerabile. Figura 4 arată că, mai puțin de jumătate din populația de copii din cele 72 de comunități are un risc de separare virtual zero.⁶² Ponderea copiilor cu risc virtual zero variază între 52% dintre copiii din comunele de tip 3 și 32% dintre copiii din comunele de tip 4 (cu IRC ridicat și ZRM). Majoritatea copiilor din aceste comunități cumulează între 2 și 10 riscuri/nevoi neacoperite. Situația copiilor cu privire la riscul de separare de familie este ceva mai bună în comunele de tip 3 (fără zone marginalizate), prin comparație cu comunele de tip 2 și 4 (cu ZRM). Oricum, în toate tipurile de comune, există o pondere de 3-5% dintre copii care necesită o atenție deosebită, căci sunt la risc ridicat de separare de familie (cumulează peste

⁶⁰ Datele utilizate în acest raport corespund unor Observatoare cu o acoperire generală de minim 80% din totalul populației de copii, conform statisticilor oficiale.

⁶¹ Precizăm că Livrabilul 6 a semnalat și analizat existența unui fenomen de sub-raportare a suspiciunilor de risc, cel puțin pentru unele tipuri de risc sau pentru anumite grupuri de populație. (Banca Mondială, 2022)

⁶² Copiii din familiile fără nici o suspiciune de risc (unde nu a fost aplicat FIR) plus cei din familiile care au avut cel puțin o suspiciune de risc care însă a fost infirmată în baza FIR.

10 riscuri/nevoi neacoperite).⁶³ Acești copii aparțin de 2-3% dintre familiile cu copii, la nivelul tuturor celor 72 de comune.

Riscurile și nevoile neacoperite cele mai frecvente se referă la:

- Riscurile economice: Dintre familiile cu copii din eșantion, între circa 40% și 50% (în comunele de tip 4) sunt expuse riscului de sărăcie monetară sau extremă sau de intensitate redusă a muncii.⁶⁴
- Familiile în sărăcie (monetară sau extremă) care nu primesc beneficii sociale adresate sărăciei (VMG, ajutor încălzire, ajutor de urgență, cantină socială, ajutor în alimente de la UE) sunt mult mai numeroase în comunele de tip 2, care cuprind comunități mari de romi. Ponderea acestora în total familii cu copii este de 7% în comunele de tip 2 față de 3% în comunele de tip 3 (cu IRC, fără ZRM).
- Riscurile sociale referitoare la familii incomplete afectează 21% din total familii în cele 72 de comunități vulnerabile. Familiile incomplete sunt în cea mai mare parte de tipul mamă singură cu copii, tatăl fiind, cel mai adesea, fie divorțat/separat și mutat, fie plecat la muncă în străinătate.
- Dizabilitate este prezentă în 6% dintre familiile cu copii. În 3% dintre familii există un copil cu dizabilități, iar în celelalte 3% dintre familii, copiii trăiesc alături de o mamă, un tată, o bunică, un alt adult cu dizabilități.
- Situațiile de risc privitoare la starea de sănătate a membrilor familiilor care afectează procente suficient de mari de familii cu copii pentru a impune dezvoltarea unor servicii specifice sunt: (i) Înscrierea la un medic de familie, situație de risc specifică comunităților de tip 2 (cu ZRM ce includ comunități mari de romi); (ii) Accesul limitat la tratamentele, echipamentele sau servicii medicale necesare, situație de risc specifică comunităților de tip 4 (cu ZRM mixte etnic și risc comunitar); (iii) Accesul limitat la dotările sanitare (infrastructură), nevoie foarte răspândită nu doar în comunele selectate, ci în întregul mediu rural.
- Situațiile de risc referitoare la nivelul de educație al copiilor afectează ponderi destul de mari din populația de familii cu copii și din populația de copii, din Observatoarele celor 72 de comune analizate. Cele mai răspândite probleme țin de accesul limitat la dotările pentru educație și la dificultățile familiilor de a susține fiecare câte trei sau mai mulți copii la grădiniță sau școală. Însă sunt destul de răspândite și situațiile de familii cu unul sau mai mulți copii cu vârstă școlară (3-17 ani) care nu frecventează cursurile unei forme de învățământ obligatoriu, precum și familiile în care unul sau mai mulți copii cu vârste între 6 și 17 ani care merg la școală, dar sunt la risc de abandon școlar.⁶⁵
- Indiferent de tipul de comună, participarea copiilor crește substanțial de la creșă la grădiniță, este cea mai bună la nivelul școlii primare, pentru ca apoi să scadă pe parcursul școlii gimnaziale și să se reducă și mai accentuat pentru tinerii de 15+ ani (Figura 5). Participarea la educație a

⁶³ Separarea copilului de familie este un proces gradual care devine tot mai probabil pe măsură ce familia și copilul sunt expuși simultan la mai mulți factori de stres (situații de risc, nevoi neacoperite) care le consumă treptat resursele de reziliență, astfel încât situația devine atât de fragilă încât un eveniment nefericit neașteptat (uneori minor) poate duce la o criză, un punct de turnură inevitabilă, în care singura soluție de conceput este separarea temporară a copilului de familie, în interesul superior al copilului. Există și cazuri în care separarea are loc dintr-o dată, fără nici o pregătire, spre exemplu, un accident în care mor părinții sau un incendiu în care familia își pierde locuința. Totuși, modelul gradual este cel dominant. Stănculescu et al. (coord.) (2016)

⁶⁴ Adică, familie în care adulții sunt fără ocupație sau în șomaj.

⁶⁵ Riscul de abandon școlar sau părăsire timpurie a școlii nu reprezintă în sine indicatori de risc de separare a copilului de familie. Totuși, dacă riscul se transformă în fapt, iar copilul ajunge să fie copil în afara școlii, atunci faptul de a fi în afara școlii ar putea contribui la separarea copilului de familie, mai ales dacă se combină cu alte situații de risc. Din acest motiv, activitățile de prevenire a separării copilului de familie trebuie să trateze cu seriozitate orice caz în care riscul de abandon/părăsire timpurie a școlii este deja manifest. Aceste familii și copii au nevoie de sprijin pentru a preveni abandonul/părăsirea timpurie a școlii care indirect pot să contribuie și la prevenirea separării.

tinerilor este ceva mai bună în comunitățile de tip 3 (cu risc comunitar și fără ZRM) față de cea în comunitățile cu ZRM (tipurile 2 și 4).

Figura 5: Rata de participare la o formă de educație pentru copiii și tinerii din comunitățile vulnerabile (%)

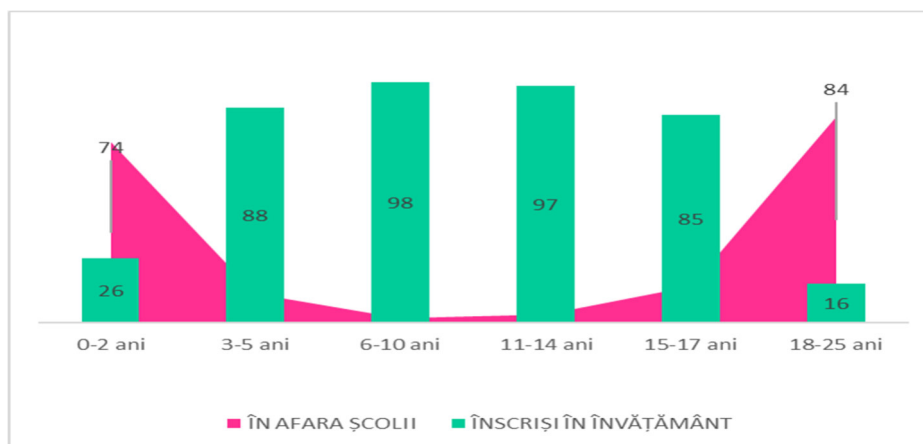

Sursa: Banca Mondială, Recensăminte comunitare ale familiilor cu copii, octombrie 2021-ianuarie 2022. Date pentru 72 de comune, la 14 iulie 2022. Ponderi calculate din totalul de copii cărora le-a fost aplicat FIR, pe grupe de vârstă.

- Circa 34% dintre familiile cu copii înregistrate în Observatoarele celor 72 de comune analizate au acces limitat la dotările pentru educație. În aceste familii trăiesc 43% din toți copiii din aceste comune. Ponderea familiilor deprivate este semnificativ mai mare în comunele de tip 4 și 2 (cu ZRM), prin comparație cu comunele de tip 3. Dotările pentru educație care lipsesc într-o mare parte dintre gospodăriile includ: un loc special pentru copii în cadrul locuinței, cărți/jucării/jocuri, conexiune Internet și echipamentele necesare (calculator/tabletă/telefon) pentru conectare la școala/grădinița online pentru toți copiii. Se observă că deprivarea este semnificativ mai mare în rândul familiilor cu copii care sunt expuse riscului de sărăcie monetară (și, implicit, de sărăcie extremă).
- Cu privire la locuire, spațiul insuficient al locuințelor (supraaglomerare) și lipsa de conectare la canalizare sunt cele mai răspândite probleme. Nesiguranța locativă este un risc întâlnit mai ales în comunele de tip 2, cu ZRM ce includ comunități de romi. Aproximativ 2% dintre familiile cu copii din Observatoarele din comunele de tip 2 trăiesc fie în locuințe ocupate fără drepturi legale, fie în adăposturi improvizate, precum magazine, case de apă, elemente de canalizare, construcții în stare avansată de degradare, grote,ocioabe etc.

3. Harta priorităților de investiții în centre de zi

Acest capitol folosește rezultatele capitolelor anterioare pentru a identifica prioritățile pentru investiții în centre de zi care să răspundă nevoilor comunităților vulnerabile legate de prevenirea separării copilului de familie. În acest scop, harta serviciilor și infrastructurii disponibile (din capitolul 1) este intersectată cu tipologia comunităților vulnerabile (din capitolul 2). Astfel identificăm comunitățile (vulnerabile/marginalizate) cu cele mai mari nevoi și cele mai puține resurse (servicii și infrastructuri) care reprezintă prioritățile de investiții pentru construirea rețelei de centre de zi cu un potențial de impact maxim în prevenirea separării copilului de familie.

Tabel 2: Rezultatele intersecției între harta serviciilor disponibile și tipurile de comunități

	RURAL				URBAN				
	Comune tip 1	Comunitățile vulnerabile			RURAL	Oraș	Municipiu	Sector București	URBAN
Comune tip 2		Comune tip 3	Comune tip 4						
Zone albe de servicii esențiale pentru prevenire	381	89	46	42	558	12			12
Doar specialist(i) de un singur tip	677	191	69	118	1055	34			34
Două sau mai multe tipuri de specialiști	514	264	70	208	1056	105	19		124
Centre de zi și specialiști	101	57	11	23	192	66	83	6	155
Total	1673	601	196	391	2861	217	102	6	325

Sursa: I-Progres, Registrul SPREV (N=3.186 UAT-uri, date la 1 ianuarie 2022).

Note: Comune tip 1 - fără risc comunitar & fără ZRM (nu sunt vulnerabile); Comune tip 2 - fără risc comunitar, dar cu ZRM; Comune tip 3 - fără ZRM, dar cu risc comunitar; Comune tip 4 - cu risc comunitar & cu ZRM. ZRM = Zonă Rurală Marginalizată.

Tabelul 2 arată că localitățile din România se pot grupa în următoarele categorii:

- 1) **Prioritatea ridicată** pentru investițiile în centre de zi⁶⁶ - 177 de comune vulnerabile (de tipurile 2, 3 sau 4) și 12 orașe, care fac parte din zonele albe de servicii. La nivel național, acestea reprezintă 6% din total UAT-uri în România.
- 2) **Prioritatea medie** pentru investițiile în centre de zi⁶⁷ - 378 de comune vulnerabile (de tipurile 2, 3 sau 4) și 34 orașe, care fac parte dintre localitățile ce dispun de un singur tip de specialist. În total, acestea constituie 13% din toate localitățile din România.
- 3) **Prioritate scăzută** pentru investițiile în centre de zi⁶⁸ - 542 de comune vulnerabile (de tipurile 2, 3 sau 4), 105 orașe și 19 municipii, care fac parte dintre localitățile ce dispun de două sau mai multe tipuri de specialiști. Însurate acestea reprezintă 21% dintre UAT-urile din România.

Fără nevoi de investiții în centre de zi pentru copil și familia cu copii - comunele fără risc comunitar și fără zone marginalizate (de tip 1), precum și comunele vulnerabile, orașele, municipiile și sectoarele din București care dispun de centre de zi și specialiști pentru prevenirea separării copilului de familie.

Listele de comunități cu prioritate ridicată, medie sau scăzută sunt furnizate în Anexa 2.

⁶⁶ Marcate în roz în Tabelul 2 și Harta 3.

⁶⁷ Marcate în verde deschis în Tabelul 2 și Harta 3.

⁶⁸ Marcate în verde închis în Tabelul 2 și Harta 3.

Harta 3: Harta priorităților de investiții în centre de zi pentru copil și familia cu copii

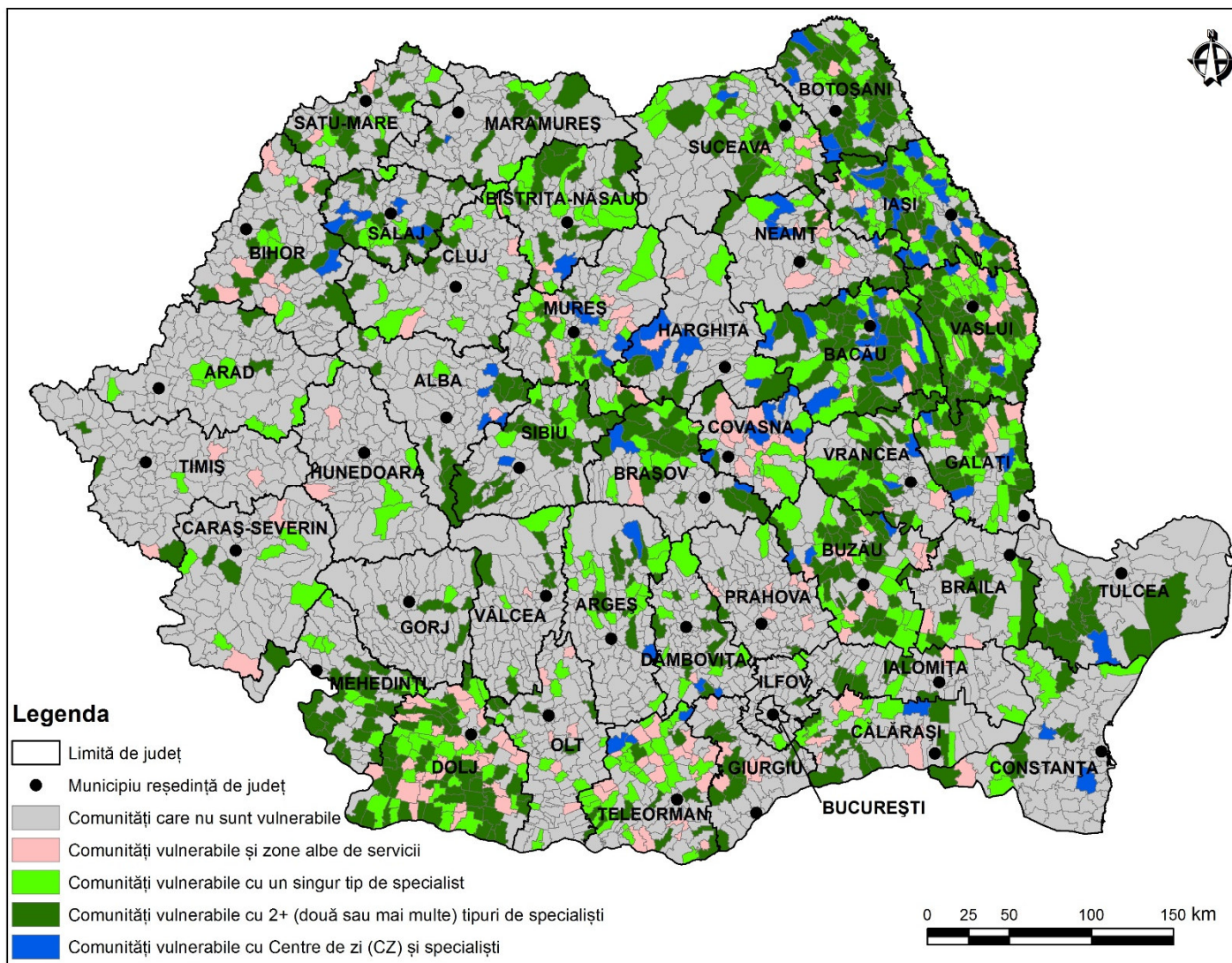

Sursa: I-Progres, Registrul SPREV (N=3.186 UAT-uri, date la 1 ianuarie 2022).

REFERINȚE

Banca Mondială (2018). *Rezultatul #4: Harta serviciilor de prevenire din comunitățile sursă și a serviciilor alternative la îngrijirea rezidențială dezvoltate de direcțiile generale de asistență socială și protecția copilului*. Acordul privind Serviciile de Consultanță încheiat între Banca Internațională pentru Reconstrucție și Dezvoltare și Autoritatea Națională pentru Protecția Drepturilor Copilului și Adopție la 12 mai 2016 pentru implementarea proiectului "Elaborarea planului de dezinstituționalizare a copiilor din instituții și asigurarea tranziției îngrijirii acestora în comunitate" - cod SIPOCA 2, finanțat din Fondul Social European prin Programul Operațional Capacitate Administrativă. Disponibil la adresa:

https://mmuncii.ro/j33/images/Documente/MMPS/Rapoarte_si_studii_institutii_din_subordine_coordonare_autoritate/ANPDCA/2018_-_ANPDCA_Harta_serviciilor_-_SIPOCA_2.pdf

Banca Mondială (2021a). *Livrabilul 3: Ghid de modele alternative de dezvoltare a activității de prevenire a separării copilului de familie*. Acord privind Serviciile de Asistență Tehnică Rambursabile cu privire la dezvoltarea capacității pentru accelerarea tranziției de la îngrijirea în instituții la îngrijirea în comunitate pentru copiii privați de îngrijirea parentală (P168507). Disponibil la adresa: <http://comunitate.copii.ro/wp-content/uploads/2021/07/Ghid-de-modele-alternative-de-dezvoltare-a-activita%C8%6t%C8%A6ii-de-prevenire-a-separa%C8%86rii-copilului-de-familie.pdf>

Banca Mondială (2021b). *Livrabilul 5: Raport de politică publică privind îmbunătățirea și diversificarea serviciilor alternative din sistemul de protecție a copilului*. Acord privind Serviciile de Asistență Tehnică Rambursabile cu privire la dezvoltarea capacității pentru accelerarea tranziției de la îngrijirea în instituții la îngrijirea în comunitate pentru copiii privați de îngrijirea parentală (P168507).

Banca Mondială (2021c). *Livrabilul 7: Studiu privind stadiul asigurării tranziției de la îngrijirea instituțională la îngrijirea în comunitate*. Acord privind Serviciile de Asistență Tehnică Rambursabile cu privire la dezvoltarea capacității pentru accelerarea tranziției de la îngrijirea în instituții la îngrijirea în comunitate pentru copiii privați de îngrijirea parentală (P168507).

Banca Mondială (2021d). *Livrabilul 9: Raport care include recomandări pentru pregătirea unei note de politică de către destinatar, privind îmbunătățirea și diversificarea serviciilor de prevenire a separării copilului de familie*. Acord privind Serviciile de Asistență Tehnică Rambursabile cu privire la dezvoltarea capacității pentru accelerarea tranziției de la îngrijirea în instituții la îngrijirea în comunitate pentru copiii privați de îngrijirea parentală (P168507).

Comisia Europeană (2020). *Raportul de țară din 2020 privind România, SWD(2020)522 final*. Disponibil la adresa: <https://op.europa.eu/en/publication-detail/-/publication/8b39ae9a-5945-11ea-8b81-01aa75ed71a1/language-ro/format-PDF/source-118463291>

Comisia Europeană (2021). *EU strategy on the rights of the child, COM(2021) 142 final*. Disponibil la adresa: https://eur-lex.europa.eu/resource.html?uri=cellar:e769a102-8d88-11eb-b85c-01aa75ed71a1.0010.02/DOC_1&format=PDF

Compton, B. R. și Galaway, B. (1989). *Social Work Processes*. California, Wadsworth Publishing Company (7-th ed.).

Grupul European de Experți în tranziția de la îngrijirea instituțională către cea din cadrul comunității (2012). *Orientări europene comune asupra tranziției de la îngrijirea instituțională către cea din cadrul comunității*. Disponibil la adresa: https://crm.esn-eu.org/sites/default/files/publications/Common_European_Guidelines_-_RO.pdf

Grupul interinstituțional privind reintegrarea copiilor (2016). *Linii directoare privind reintegrarea copiilor*. Disponibil la adresa: <https://www.sos-satelecopiilor.ro/wp-content/uploads/2017/12/Liniile-directoare-privind-reintegrarea-copiilor.pdf>

HHC România - Hope and Homes for Children (2019) *Finalizarea procesului de dezinstituționalizare în sistemul de protecție a copilului din România*. Studiu de impact financiar. Disponibil la adresa: <https://hopeandhomes.ro/wp-content/uploads/2021/05/Finalizareprocesuluidedezinstituționalizare.Studiudeimpactfinanciar.pdf>

- Johnson, Z., Howell, F., Molloy, B. (1993). Community mothers' programme: randomised controlled trial of non-professional intervention in parenting. *British Medical Journal*, 306(6890):1449-1452. doi:10.1136/bmj.306.6890.1449. Disponibil la adresa: <https://www.bmj.com/content/306/6890/1449>
- Johnson, Z., Molloy, B., Scallan, E., Fitzpatrick, P., Rooney, B., Keegan, T., Byrne, P. (2000). Community Mothers Programme-seven year follow-up of a randomized controlled trial of non-professional intervention in parenting. *Journal of Public Health*, 22(3):337-42. doi: 10.1093/pubmed/22.3.337. PMID: 11077907. Disponibil la adresa: <https://academic.oup.com/jpubhealth/article/22/3/337/1572359>
- Kirk, R.S., Griffith, D.P. (2004). Intensive family preservation services: Demonstrating placement prevention using event history analysis. *Social Work Research*, 28(1): 5-15.
- Lazăr, F. (2015). *Asistență socială fără asistenți sociali?* CNASR (Colegiul Național al Asistenților Sociali din România), București: Tritonic. Disponibil la adresa: https://main.components.ro/uploads/12c6a09675620f589055800ba6ceceee/2019/03/Studiu_Asistenta_sociala_far_a_asistenti_sociali.pdf
- Lazăr, F., Degi, C., Iovu, M. (2016). *Renașterea unei profesii sau despre cum este să fii asistent social în România*. Disponibil la adresa: https://www.researchgate.net/publication/313367040_Renasterea_unui_profesii_sau_despre_cum_este_sa_fii_asistent_social_in_Romania_Rebirth_of_a_profession_or_what_is_like_to_be_a_social_worker_in_Romania
- Lazăr, F., Roșu, L., Cristea, D., Iovu, M. B., Tomoș, V., Popa, C. (2020). *Perspective asupra sistemului și serviciilor de asistență socială din România*. UNICEF, CNASR, București: Tritonic. Disponibil la adresa: <https://main.components.ro/uploads/12c6a09675620f589055800ba6ceceee/2020/07/perspective-asupra-sistemului-s-i-serviciilor-de-asistent-a-sociala-din-romania.pdf>
- McCall, R. B. și Groark, C. J. (2015). Cercetare privind copiii instituționalizați: Implicații pentru practicienii și decidenții politici de la nivel internațional în domeniul protecției copilului. *Perspective internaționale în psihologie: Cercetare practică*, 4(2): 142-159.
- ONU - Organizația Națiunilor Unite (2010). *Guidelines for the Alternative Care of Children: Resolution adopted by the General Assembly [on the report of the Third Committee (A/64/434)], A/RES/64/142*. Disponibil la adresa: <https://undocs.org/pdf?symbol=en/A/RES/64/142>
- Parlamentul European (2019). *Rezoluția Parlamentului European referitoare la drepturile copiilor cu ocazia celei de a 30-a aniversări a Convenției ONU cu privire la drepturile copilului (2019/2876(RSP))*. Disponibil la adresa: https://www.europarl.europa.eu/doceo/document/B-9-2019-0180_RO.html
- Save the Children International (2019). *Family Strengthening: A collection of best practices from Eastern Europe, Developed by International Child Initiatives*. Disponibil la adresa: <https://resourcecentre.savethechildren.net/library/family-strengthening-collection-best-practices-eastern-europe>
- SOS Children's Villages International, International Social Services (2010). *Linile directe privind îngrijirea alternativă a copiilor (UN Guidelines for the alternative care of children) - Un cadru al Organizației Națiunilor Unite*. Disponibil la adresa: <https://www.sos-satelecopiilor.ro/wp-content/uploads/2017/12/Liniile-directoare-privind-ingrijirea-alternativa-a-copiilor.pdf>
- SOS Satele Copilului România, FONPC (Federația Organizațiilor Neguvernamentale pentru Copil) (2016). *Serviciile sociale de îngrijire alternativă a copiilor. Provocări și oportunități*. Document de poziție. Proiectul "Rolul organizațiilor neguvernamentale în îngrijirea alternativă a copiilor". Disponibil la adresa: <https://www.sos-satelecopiilor.ro/wp-content/uploads/2016/04/document-pozitie-tipar.pdf>
- SOS Satele Copiilor & Primăria Capitalei (2018). *Ghid practic în prevenirea separării copiilor de părinți*. București. Stănculescu, M.S., Grigoraș, V., Teșliuc, E. și Pop, V. (coord.) (2016). *România: Copiii din sistemul de protecție a copilului - 2014*. București: Editura Alpha MDN. Disponibil la adresa: <https://www.unicef.org/romania/media/1981/file/Copiii%20din%20sistemul%20de%20protec%C5%A3ie%20a%20copiului%20-%202014.pdf>
- Swinkels, R., Stănculescu, M.S., Anton, S., Koo, B., Man, T. și C. Moldovan (2014). *The Atlas of Urban Marginalized Areas in Romania*. București: Banca Mondială. Disponibil la adresa: <https://documents1.worldbank.org/curated/en/668531468104952916/pdf/Elaboration-of-integration-strategies-for-urban-marginalized-communities-the-atlas-of-urban-marginalized-communities-in-Romania.pdf>

Teșliuc, E., Grigoraș, V. și M. S. Stănculescu (coord.) (2015). *Atlasul Zonelor Rurale Marginalizate*. București: Banca Mondială. Disponibil la adresa:
http://www.mmuncii.ro/j33/images/Documente/Minister/F6_Atlas_Rural_RO_23Mar2016.pdf

Teșliuc, E., Grigoraș, V. și Stănculescu, M.S. (coord.) (2015). *Studiu de fundamentare pentru strategia națională privind reducerea sărăciei și creșterea incluziunii sociale 2015-2020*, București, Banca Mondială. Disponibil la adresa: http://www.mmuncii.ro/j33/images/Documente/Familie/2016/SF_BancaMondiala_RO_web.pdf

UNICEF, UNHCR, Save the Children, & World Vision (2013). *A Better Way to Protect ALL Children: The Theory and Practice of Child Protection Systems*. Conference Report. UNICEF: New York.

UNICEF (2018). *Metodologia intersectorială pentru furnizarea pachetului minim de servicii (nivelul local și județean)*. Proiectul pilot "Incluziune socială prin furnizarea de servicii integrate la nivelul comunității - Servicii Comunitare pentru Copii". Disponibil la adresa:
<https://www.unicef.org/romania/media/4701/file/Metodologie%20de%20lucru%20integrat.pdf>

UNICEF (2019). *Evaluarea sumativă a componentei Pachetul Minim de Servicii a proiectului demonstrativ „Incluziune socială prin furnizarea de servicii sociale integrate la nivelul comunității” implementat în România, în perioada 2014-2018 Raport de evaluare*. Disponibil la adresa:
<https://www.unicef.org/romania/media/871/file/Evaluarea%20Pachetul%20Minim%20de%20Servicii%20.pdf>

ANEXE

ANEXE

Anexa 1. Indicatorii folosiți pentru indicele de risc comunitar (IRC)

1	Numărul de copii (0-17 ani) cu domiciliul în localitate <i>Date INS, 1 ianuarie 2021</i>	Punctaje: 0,5 - comunități cu mai puțin de 500 copii, 1 - comunități cu 500-2.000 copii, 2 - comunități cu peste 2.000 copii.
2	Tip de localitate	Punctaje: 1 - urban, 2 - rural
3	Pondere copiii din totalul populației localității <i>Date INS, 1 ianuarie 2021</i>	Punctaje: 0,5 - comunități în care copiii reprezintă mai puțin de 18% din populația totală, 1 - ponderea copiilor este între 18% și 34%, 2 - ponderea copiilor este între 34% și 50% (care sunt considerate a fi cele mai expuse riscului de a genera „copii invizibili”) ⁶⁹
4	Riscul sărăciei relative (AROPE) <i>Date INS pentru 2018 la nivel de macroregiuni</i>	Punctaje: 0,5 - comunități din județe aflate în macroregiuni cu ponderi de 21,1-32,5% ale populațiilor cu risc de sărăcie relativă, 1 - comunități din macroregiuni cu AROPE 32,5-38,6%, 2 - comunități din macroregiuni cu AROPE peste 38,6% din populație.
5	Pondere beneficiarilor de VMG în totalul populației <i>Date INS pentru 2018 la nivel de județ</i>	Punctaje: 0,5 - comunități din județe în care beneficiarii de VMG reprezintă sub 2,38% din totalul populației, 1 - comunități din județe în care beneficiarii de VMG reprezintă 2,38-4,35%, 2 - comunități din județe în care beneficiarii de VMG reprezintă 4,35% - 6,32%.
6	Rata șomajului înregistrat <i>Date INS pentru martie 2020 la nivel de județ</i>	Punctaje: 0,5 - comunități din județe în care rata șomajului înregistrat este sub 1,8%, 1 - comunități din județe în care rata este 1,8-25,3%, 2 - comunități din județe în care rata este peste 25,3-48,7%.
7	Rata abandonului școlar <i>Date INS pentru 2017 la nivel de județ</i>	Punctaje: 0,5 - comunități din județe în care rata înregistrată abandonului școlar este de 1,23-2,24%, 1 - comunități din județe în care rata este de 2,24-3,09%, 2 - comunități din județe în care rata este de 3,09-3,95%.
Indicele de risc comunitar - IRC		Acesta este un indice compozit, calculat prin înmulțirea punctajelor celor șapte indicatori de mai sus, iar rezultatul se împarte în trei categorii: <ul style="list-style-type: none">• Valori mai mici de 0,5 - Risc comunitar scăzut• Valori între 0,5 și 2 - Risc comunitar mediu• Valori mai mari de 2 - Risc comunitar ridicat

Sursa: UNICEF (2021).

Notă: Pragurile utilizate pentru punctajele de 0,5 pentru fiecare indicator reprezintă mediile naționale.

⁶⁹ Stănculescu și Marin (2012).

Anexa 2. Listele de comunități vulnerabile prioritare pentru investițiile în centre de zi pentru copil și familia cu copii

Tabel 3: Lista UAT-urilor cu PRIORITATE RIDICATĂ pentru investițiile în centrele de zi pentru copiii expuși la riscul de separare de familie

Nr. Crt.	REGIUNE	SIRUTA	JUDEȚ	LOCALITATE	RURAL Tipul de comună	URBAN Tipul de localitate	Harta serviciilor și infrastructurii disponibile
1	CENTRU	3805	AB	CERGĂU	Tip 1	Comuna	Zonă albă de servicii
2	NORD-VEST	27070	BH	ABRAM	Tip 1	Comuna	Zonă albă de servicii
3	NORD-VEST	27383	BH	BATĂR	Tip 1	Comuna	Zonă albă de servicii
4	NORD-VEST	28497	BH	CHERECHIU	Tip 1	Comuna	Zonă albă de servicii
5	NORD-VEST	29573	BH	HOLOD	Tip 1	Comuna	Zonă albă de servicii
6	NORD-VEST	29662	BH	HUSASĂU DE TINCA	Tip 1	Comuna	Zonă albă de servicii
7	NORD-VEST	30648	BH	RĂBĂGANI	Tip 1	Comuna	Zonă albă de servicii
8	NORD-VEST	31333	BH	ȘIMIAN	Tip 1	Comuna	Zonă albă de servicii
9	NORD-VEST	31422	BH	ȘOIMI	Tip 1	Comuna	Zonă albă de servicii
10	NORD-VEST	34422	BN	SILIVAȘU DE CÂMPIE	Tip 1	Comuna	Zonă albă de servicii
11	NORD-VEST	34477	BN	SÂNMIIHAU DE CÂMPIE	Tip 1	Comuna	Zonă albă de servicii
12	NORD-EST	39836	BT	VORNICENI	Tip 1	Comuna	Zonă albă de servicii
13	CENTRU	41113	BV	HÂRSENI	Tip 1	Comuna	Zonă albă de servicii
14	CENTRU	42498	BV	AUGUSTIN	Tip 1	Comuna	Zonă albă de servicii
15	SUD-EST	44328	BR	ULMU	Tip 1	Comuna	Zonă albă de servicii
16	SUD-EST	44435	BR	VICTORIA	Tip 1	Comuna	Zonă albă de servicii
17	SUD-EST	45101	BZ	BERCA	Tip 1	Comuna	Zonă albă de servicii
18	VEST	51449	CS	BERZASCA	Tip 1	Comuna	Zonă albă de servicii
19	VEST	53372	CS	OBREJA	Tip 1	Comuna	Zonă albă de servicii
20	NORD-VEST	59498	CJ	SÂNMĂRTIN	Tip 1	Comuna	Zonă albă de servicii
21	NORD-VEST	60026	CJ	VALEA IERII	Tip 1	Comuna	Zonă albă de servicii
22	SUD-EST	62057	CT	LIPNIȚA	Tip 1	Comuna	Zonă albă de servicii
23	CENTRU	63633	CV	BARCANI	Tip 1	Comuna	Zonă albă de servicii
24	CENTRU	63893	CV	BODOC	Tip 1	Comuna	Zonă albă de servicii
25	CENTRU	64005	CV	BRATEȘ	Tip 1	Comuna	Zonă albă de servicii
26	CENTRU	64130	CV	CATALINA	Tip 1	Comuna	Zonă albă de servicii
27	CENTRU	64318	CV	GHELINȚA	Tip 1	Comuna	Zonă albă de servicii
28	CENTRU	64568	CV	MOACȘA	Tip 1	Comuna	Zonă albă de servicii
29	CENTRU	64639	CV	OZUN	Tip 1	Comuna	Zonă albă de servicii
30	CENTRU	64871	CV	TURIA	Tip 1	Comuna	Zonă albă de servicii
31	CENTRU	64906	CV	VALEA CRIȘULUI	Tip 1	Comuna	Zonă albă de servicii
32	CENTRU	65147	CV	DALNIC	Tip 1	Comuna	Zonă albă de servicii
33	SUD	67121	DB	COSTEȘTII DIN VALE	Tip 1	Comuna	Zonă albă de servicii

Nr. Crt.	REGIUNE	SIRUTA	JUDEȚ	LOCALITATE	RURAL Tipul de comună	URBAN Tipul de localitate	Harta serviciilor și infrastructurii disponibile
34	CENTRU	84175	HR	CORUND	Tip 1	Comuna	Zonă albă de servicii
35	CENTRU	85877	HR	SUBCETATE	Tip 1	Comuna	Zonă albă de servicii
36	VEST	90119	HD	LUNCA CERNII DE JOS	Tip 1	Comuna	Zonă albă de servicii
37	VEST	92097	HD	VORȚA	Tip 1	Comuna	Zonă albă de servicii
38	SUD	93664	CL	GRĂDIȘTEA	Tip 1	Comuna	Zonă albă de servicii
39	SUD	94429	IL	SCÂNTEIA	Tip 1	Comuna	Zonă albă de servicii
40	NORD-EST	97394	IS	GROZEȘTI	Tip 1	Comuna	Zonă albă de servicii
41	NORD-EST	97606	IS	LESPEZI	Tip 1	Comuna	Zonă albă de servicii
42	NORD-EST	98827	IS	SCHITU DUCA	Tip 1	Comuna	Zonă albă de servicii
43	NORD-EST	100282	IS	COSTEȘTI	Tip 1	Comuna	Zonă albă de servicii
44	NORD-EST	100344	IS	ROȘCANI	Tip 1	Comuna	Zonă albă de servicii
45	SUD	101662	GR	CĂLUGĂRENI	Tip 1	Comuna	Zonă albă de servicii
46	SUD	103087	GR	GĂISENI	Tip 1	Comuna	Zonă albă de servicii
47	SUD	103764	CL	ILEANA	Tip 1	Comuna	Zonă albă de servicii
48	SUD	104047	GR	LETCA NOUĂ	Tip 1	Comuna	Zonă albă de servicii
49	SUD	104341	CL	NICOLAE BĂLCESCU	Tip 1	Comuna	Zonă albă de servicii
50	SUD	104788	GR	RĂSUCENI	Tip 1	Comuna	Zonă albă de servicii
51	SUD	105348	GR	STOENEȘTI	Tip 1	Comuna	Zonă albă de servicii
52	SUD	105455	CL	TĂMĂDĂU MARE	Tip 1	Comuna	Zonă albă de servicii
53	CENTRU	115708	MS	BEICA DE JOS	Tip 1	Comuna	Zonă albă de servicii
54	CENTRU	118094	MS	MĂGHERANI	Tip 1	Comuna	Zonă albă de servicii
55	CENTRU	118995	MS	RÂCIU	Tip 1	Comuna	Zonă albă de servicii
56	CENTRU	120502	MS	MĂDĂRAȘ	Tip 1	Comuna	Zonă albă de servicii
57	NORD-EST	122613	NT	FĂUREI	Tip 1	Comuna	Zonă albă de servicii
58	NORD-EST	123175	NT	MĂRGINENI	Tip 1	Comuna	Zonă albă de servicii
59	NORD-EST	123479	NT	PIATRA ȘOIMULUI	Tip 1	Comuna	Zonă albă de servicii
60	NORD-EST	123709	NT	POIENARI	Tip 1	Comuna	Zonă albă de servicii
61	NORD-EST	123969	NT	RĂZBOIENI	Tip 1	Comuna	Zonă albă de servicii
62	NORD-EST	124849	NT	URECHENI	Tip 1	Comuna	Zonă albă de servicii
63	NORD-EST	125114	NT	GHINDĂOANI	Tip 1	Comuna	Zonă albă de servicii
64	SUD-VEST	126905	OT	FĂGEȚELU	Tip 1	Comuna	Zonă albă de servicii
65	SUD-VEST	128588	OT	RUSĂNEȘTI	Tip 1	Comuna	Zonă albă de servicii
66	SUD-VEST	128659	OT	SCHITU	Tip 1	Comuna	Zonă albă de servicii
67	SUD-VEST	129816	OT	VERGULEASA	Tip 1	Comuna	Zonă albă de servicii
68	SUD	130785	PH	BUCOV	Tip 1	Comuna	Zonă albă de servicii
69	SUD	132645	PH	CHIOJDEANCA	Tip 1	Comuna	Zonă albă de servicii
70	SUD	132752	PH	COLCEAG	Tip 1	Comuna	Zonă albă de servicii
71	SUD	133562	PH	GORNET	Tip 1	Comuna	Zonă albă de servicii
72	SUD	134853	PH	PROVIȚA DE JOS	Tip 1	Comuna	Zonă albă de servicii
73	SUD	134899	PH	PROVIȚA DE SUS	Tip 1	Comuna	Zonă albă de servicii
74	SUD	135244	PH	SÂNGERU	Tip 1	Comuna	Zonă albă de servicii

Nr. Crt.	REGIUNE	SIRUTA	JUDEȚ	LOCALITATE	RURAL Tipul de comună	URBAN Tipul de localitate	Harta serviciilor și infrastructurii disponibile
75	NORD-VEST	137960	SM	LAZURI	Tip 1	Comuna	Zonă albă de servicii
76	NORD-VEST	139107	SM	TIREAM	Tip 1	Comuna	Zonă albă de servicii
77	NORD-EST	148328	SV	DRĂGOIEȘTI	Tip 1	Comuna	Zonă albă de servicii
78	NORD-EST	148453	SV	FÂNTÂNELE	Tip 1	Comuna	Zonă albă de servicii
79	NORD-EST	149968	SV	PREUTEȘTI	Tip 1	Comuna	Zonă albă de servicii
80	SUD	152252	TR	BRÂNCENI	Tip 1	Comuna	Zonă albă de servicii
81	SUD	152902	TR	DRĂGĂNEȘTI-VLAȘCA	Tip 1	Comuna	Zonă albă de servicii
82	SUD	154585	TR	TĂTĂRĂȘTII DE JOS	Tip 1	Comuna	Zonă albă de servicii
83	VEST	155957	TM	BÂRNA	Tip 1	Comuna	Zonă albă de servicii
84	VEST	157193	TM	GHIZELA	Tip 1	Comuna	Zonă albă de servicii
85	VEST	157781	TM	MORAVIȚA	Tip 1	Comuna	Zonă albă de servicii
86	SUD-VEST	168960	VL	BUNEȘTI	Tip 1	Comuna	Zonă albă de servicii
87	SUD-EST	178821	VN	VULTURU	Tip 1	Comuna	Zonă albă de servicii
88	NORD-VEST	179953	BN	CICEU-MIHĂIEȘTI	Tip 1	Comuna	Zonă albă de servicii
89	SUD	180055	CL	CRIVĂȚ	Tip 1	Comuna	Zonă albă de servicii
90	SUD-EST	44934	BZ	BALTA ALBĂ	Tip 2	Comuna	Zonă albă de servicii
91	SUD-EST	45361	BZ	BOLDU	Tip 2	Comuna	Zonă albă de servicii
92	SUD-EST	46313	BZ	CISLĂU	Tip 2	Comuna	Zonă albă de servicii
93	SUD-EST	47417	BZ	MĂRGĂRITEȘTI	Tip 2	Comuna	Zonă albă de servicii
94	SUD-EST	47774	BZ	MOVILA BANULUI	Tip 2	Comuna	Zonă albă de servicii
95	SUD-EST	49849	BZ	ȚINTEȘTI	Tip 2	Comuna	Zonă albă de servicii
96	SUD-VEST	69964	DJ	BUCOVĂȚ	Tip 2	Comuna	Zonă albă de servicii
97	SUD-VEST	70520	DJ	AFUMAȚI	Tip 2	Comuna	Zonă albă de servicii
98	SUD-VEST	71812	DJ	CIOROIAȘI	Tip 2	Comuna	Zonă albă de servicii
99	SUD-VEST	71956	DJ	DANEȚI	Tip 2	Comuna	Zonă albă de servicii
100	SUD-VEST	72604	DJ	GOGOȘU	Tip 2	Comuna	Zonă albă de servicii
101	SUD-VEST	72677	DJ	GOIEȘTI	Tip 2	Comuna	Zonă albă de servicii
102	SUD-VEST	72882	DJ	IZVOARE	Tip 2	Comuna	Zonă albă de servicii
103	SUD-VEST	72980	DJ	MĂCEȘU DE JOS	Tip 2	Comuna	Zonă albă de servicii
104	SUD-VEST	73013	DJ	MĂCEȘU DE SUS	Tip 2	Comuna	Zonă albă de servicii
105	SUD-VEST	73102	DJ	MELINEȘTI	Tip 2	Comuna	Zonă albă de servicii
106	SUD-VEST	73246	DJ	MISCHII	Tip 2	Comuna	Zonă albă de servicii
107	SUD-VEST	73317	DJ	MÂRȘANI	Tip 2	Comuna	Zonă albă de servicii
108	SUD-VEST	73852	DJ	RADOVAN	Tip 2	Comuna	Zonă albă de servicii
109	SUD-VEST	73923	DJ	ROBĂNEȘTI	Tip 2	Comuna	Zonă albă de servicii
110	SUD-VEST	74322	DJ	TEASC	Tip 2	Comuna	Zonă albă de servicii
111	SUD-VEST	74509	DJ	ȚUGLUI	Tip 2	Comuna	Zonă albă de servicii
112	SUD-VEST	74891	DJ	GALICIUICA	Tip 2	Comuna	Zonă albă de servicii
113	SUD-VEST	74923	DJ	ÎNTORSURA	Tip 2	Comuna	Zonă albă de servicii
114	SUD-VEST	74931	DJ	PLEȘOI	Tip 2	Comuna	Zonă albă de servicii
115	NORD-EST	97189	IS	GORBAN	Tip 2	Comuna	Zonă albă de servicii

Nr. Crt.	REGIUNE	SIRUTA	JUDEȚ	LOCALITATE	RURAL Tipul de comună	URBAN Tipul de localitate	Harta serviciilor și infrastructurii disponibile
116	NORD-EST	100326	IS	HĂRMĂNEȘTI	Tip 2	Comuna	Zonă albă de servicii
117	SUD	105829	CL	VASI LAȚI	Tip 2	Comuna	Zonă albă de servicii
118	CENTRU	119466	MS	SÂNPAUL	Tip 2	Comuna	Zonă albă de servicii
119	NORD-EST	124803	NT	ȚIBUCANI	Tip 2	Comuna	Zonă albă de servicii
120	SUD-VEST	127019	OT	FĂRCAȘELE	Tip 2	Comuna	Zonă albă de servicii
121	SUD-VEST	130348	OT	IPOTEȘTI	Tip 2	Comuna	Zonă albă de servicii
122	SUD	152083	TR	BLEJEȘTI	Tip 2	Comuna	Zonă albă de servicii
123	SUD	152314	TR	BUJORU	Tip 2	Comuna	Zonă albă de servicii
124	SUD	152350	TR	CĂLINEȘTI	Tip 2	Comuna	Zonă albă de servicii
125	SUD	152467	TR	CĂLMĂȚUIU DE SUS	Tip 2	Comuna	Zonă albă de servicii
126	SUD	152528	TR	CIOLĂNEȘTI	Tip 2	Comuna	Zonă albă de servicii
127	SUD	152617	TR	CRÂNGENI	Tip 2	Comuna	Zonă albă de servicii
128	SUD	153124	TR	LISA	Tip 2	Comuna	Zonă albă de servicii
129	SUD	153384	TR	MOȘTENI	Tip 2	Comuna	Zonă albă de servicii
130	SUD	154139	TR	SEACA	Tip 2	Comuna	Zonă albă de servicii
131	SUD	154166	TR	SFINȚEȘTI	Tip 2	Comuna	Zonă albă de servicii
132	SUD	154380	TR	SMÂRDIOASA	Tip 2	Comuna	Zonă albă de servicii
133	NORD-EST	162149	VS	ARSURA	Tip 2	Comuna	Zonă albă de servicii
134	NORD-EST	165069	VS	OLTENEȘTI	Tip 2	Comuna	Zonă albă de servicii
135	SUD-EST	175439	VN	BORDEȘTI	Tip 2	Comuna	Zonă albă de servicii
136	NORD-EST	21720	BC	CAȘIN	Tip 3	Comuna	Zonă albă de servicii
137	NORD-EST	22665	BC	GĂICEANA	Tip 3	Comuna	Zonă albă de servicii
138	NORD-EST	23868	BC	ONCEȘTI	Tip 3	Comuna	Zonă albă de servicii
139	NORD-EST	24999	BC	ROȘIORI	Tip 3	Comuna	Zonă albă de servicii
140	NORD-EST	25745	BC	TĂTĂRĂȘTI	Tip 3	Comuna	Zonă albă de servicii
141	SUD-EST	46867	BZ	GLODEANU SĂRAT	Tip 3	Comuna	Zonă albă de servicii
142	CENTRU	63802	CV	BĂȚANI	Tip 3	Comuna	Zonă albă de servicii
143	SUD-VEST	70744	DJ	ARGETOAIA	Tip 3	Comuna	Zonă albă de servicii
144	SUD-VEST	70968	DJ	BOTOȘEȘTI-PAIA	Tip 3	Comuna	Zonă albă de servicii
145	SUD-VEST	71787	DJ	CETATE	Tip 3	Comuna	Zonă albă de servicii
146	SUD-VEST	72150	DJ	DRĂGOTEȘTI	Tip 3	Comuna	Zonă albă de servicii
147	SUD-VEST	73460	DJ	NEGOI	Tip 3	Comuna	Zonă albă de servicii
148	SUD-VEST	74171	DJ	SECU	Tip 3	Comuna	Zonă albă de servicii
149	SUD-VEST	74411	DJ	TESLUI	Tip 3	Comuna	Zonă albă de servicii
150	SUD-VEST	74915	DJ	GHINDENI	Tip 3	Comuna	Zonă albă de servicii
151	SUD-EST	75864	GL	CAVADINEȘTI	Tip 3	Comuna	Zonă albă de servicii
152	SUD-EST	76638	GL	JORĂȘTI	Tip 3	Comuna	Zonă albă de servicii
153	SUD-EST	77509	GL	VÂRLEZI	Tip 3	Comuna	Zonă albă de servicii
154	SUD-EST	77579	GL	NEGRILEȘTI	Tip 3	Comuna	Zonă albă de servicii
155	SUD-EST	77587	GL	POIANA	Tip 3	Comuna	Zonă albă de servicii
156	NORD-EST	97777	IS	MĂDĂRJAC	Tip 3	Comuna	Zonă albă de servicii

Nr. Crt.	REGIUNE	SIRUTA	JUDEȚ	LOCALITATE	RURAL Tipul de comună	URBAN Tipul de localitate	Harta serviciilor și infrastructurii disponibile
157	CENTRU	116590	MS	EREMITU	Tip 3	Comuna	Zonă albă de servicii
158	CENTRU	118209	MS	MICA	Tip 3	Comuna	Zonă albă de servicii
159	CENTRU	118753	MS	PĂȘĂRENI	Tip 3	Comuna	Zonă albă de servicii
160	CENTRU	119750	MS	ȘĂULIA	Tip 3	Comuna	Zonă albă de servicii
161	CENTRU	120254	MS	VÂNĂTORI	Tip 3	Comuna	Zonă albă de servicii
162	CENTRU	120496	MS	SĂRĂȚENI	Tip 3	Comuna	Zonă albă de servicii
163	NORD-EST	121386	NT	BIRA	Tip 3	Comuna	Zonă albă de servicii
164	NORD-EST	150588	SV	UDEȘTI	Tip 3	Comuna	Zonă albă de servicii
165	SUD	152724	TR	DIDEȘTI	Tip 3	Comuna	Zonă albă de servicii
166	SUD	153026	TR	GĂLĂTENI	Tip 3	Comuna	Zonă albă de servicii
167	SUD	153295	TR	MERENI	Tip 3	Comuna	Zonă albă de servicii
168	SUD	154932	TR	VÂRTOAPE	Tip 3	Comuna	Zonă albă de servicii
169	NORD-EST	163137	VS	COSTEȘTI	Tip 3	Comuna	Zonă albă de servicii
170	NORD-EST	163208	VS	CRETEȘTI	Tip 3	Comuna	Zonă albă de servicii
171	NORD-EST	163253	VS	DĂNEȘTI	Tip 3	Comuna	Zonă albă de servicii
172	NORD-EST	163681	VS	DUDA-EPURENI	Tip 3	Comuna	Zonă albă de servicii
173	NORD-EST	164749	VS	LUNCA BANULUI	Tip 3	Comuna	Zonă albă de servicii
174	NORD-EST	164892	VS	MICLEȘTI	Tip 3	Comuna	Zonă albă de servicii
175	NORD-EST	166413	VS	TODIREȘTI	Tip 3	Comuna	Zonă albă de servicii
176	NORD-EST	167222	VS	IBĂNEȘTI	Tip 3	Comuna	Zonă albă de servicii
177	NORD-EST	167286	VS	DODEȘTI	Tip 3	Comuna	Zonă albă de servicii
178	NORD-VEST	26920	BH	NUCET		Oras	Zonă albă de servicii
179	CENTRU	40303	BV	PREDEAL		Oras	Zonă albă de servicii
180	SUD-EST	60455	CT	EFORIE		Oras	Zonă albă de servicii
181	VEST	87139	HD	URICANI		Oras	Zonă albă de servicii
182	SUD	131210	PH	BUȘTENI		Oras	Zonă albă de servicii
183	CENTRU	143735	SB	CISNĂDIE		Oras	Zonă albă de servicii
184	NORD-EST	146370	SV	SALCEA		Oras	Zonă albă de servicii
185	NORD-EST	146931	SV	MILIȘĂUȚI		Oras	Zonă albă de servicii
186	VEST	157086	TM	GĂTAIA		Oras	Zonă albă de servicii
187	SUD-VEST	167641	VL	BĂILE GOVORA		Oras	Zonă albă de servicii
188	SUD-EST	175019	VN	ODOBEȘTI		Oras	Zonă albă de servicii
189	IF	179481	IF	OTOPENI		Oras	Zonă albă de servicii

Sursa: I-Progres, Registrul SPREV (N=3.186 UAT-uri, date la 1 ianuarie 2022).

Note: Comune tip 1 - fără risc comunitar & fără ZRM (nu sunt vulnerabile); Comune tip 2 - fără risc comunitar, dar cu ZRM; Comune tip 3 - fără ZRM, dar cu risc comunitar; Comune tip 4 - cu risc comunitar & cu ZRM. ZRM = Zonă Rurală Marginalizată. PRIORITATE RIDICATĂ pentru investițiile în centre de zi au orașele și comunele vulnerabile (de tipurile 2, 3 sau 4), care fac parte din zonele albe de servicii.

Tabel 4: Lista UAT-urilor cu PRIORITATE MEDIE pentru investițiile în centrele de zi pentru copiii expuși la riscul de separare de familie

Nr. Crt.	REGIUNE	SIRUTA	JUDEȚ	LOCALITATE	RURAL Tipul de comună	URBAN Tipul de localitate	Harta serviciilor și infrastructurii disponibile
1	CENTRU	4767	AB	HOREA	Tip 1	Comuna	Doar specialist(i) de un singur tip
2	CENTRU	6627	AB	RÂMEȚ	Tip 1	Comuna	Doar specialist(i) de un singur tip
3	VEST	9887	AR	BATA	Tip 1	Comuna	Doar specialist(i) de un singur tip
4	VEST	10006	AR	BIRCHIȘ	Tip 1	Comuna	Doar specialist(i) de un singur tip
5	VEST	10514	AR	COVĂȘINȚ	Tip 1	Comuna	Doar specialist(i) de un singur tip
6	VEST	11174	AR	HĂLMĂGEL	Tip 1	Comuna	Doar specialist(i) de un singur tip
7	VEST	11664	AR	PETRIȘ	Tip 1	Comuna	Doar specialist(i) de un singur tip
8	VEST	12037	AR	SEMLAC	Tip 1	Comuna	Doar specialist(i) de un singur tip
9	VEST	12368	AR	ȘIRIA	Tip 1	Comuna	Doar specialist(i) de un singur tip
10	VEST	12509	AR	TÂRNOVA	Tip 1	Comuna	Doar specialist(i) de un singur tip
11	SUD	13819	AG	ALBEȘTII DE ARGEȘ	Tip 1	Comuna	Doar specialist(i) de un singur tip
12	SUD	15741	AG	CORBENI	Tip 1	Comuna	Doar specialist(i) de un singur tip
13	SUD	16472	AG	DRAGOSLAVELE	Tip 1	Comuna	Doar specialist(i) de un singur tip
14	SUD	17101	AG	MERIȘANI	Tip 1	Comuna	Doar specialist(i) de un singur tip
15	SUD	17209	AG	MICEȘTI	Tip 1	Comuna	Doar specialist(i) de un singur tip
16	SUD	17254	AG	MIHĂEȘTI	Tip 1	Comuna	Doar specialist(i) de un singur tip
17	SUD	17619	AG	MUȘĂTEȘTI	Tip 1	Comuna	Doar specialist(i) de un singur tip
18	SUD	18554	AG	SĂLĂTRUCU	Tip 1	Comuna	Doar specialist(i) de un singur tip
19	SUD	18741	AG	SLOBOZIA	Tip 1	Comuna	Doar specialist(i) de un singur tip
20	SUD	18858	AG	STOENEȘTI	Tip 1	Comuna	Doar specialist(i) de un singur tip
21	SUD	19249	AG	TIGVENI	Tip 1	Comuna	Doar specialist(i) de un singur tip
22	SUD	20055	AG	VULTUREȘTI	Tip 1	Comuna	Doar specialist(i) de un singur tip
23	NORD-VEST	27169	BH	ABRĂMUȚ	Tip 1	Comuna	Doar specialist(i) de un singur tip
24	NORD-VEST	28816	BH	COPĂCEL	Tip 1	Comuna	Doar specialist(i) de un singur tip
25	NORD-VEST	29403	BH	FINIȘ	Tip 1	Comuna	Doar specialist(i) de un singur tip
26	NORD-VEST	30274	BH	OȘORHEI	Tip 1	Comuna	Doar specialist(i) de un singur tip
27	NORD-VEST	30871	BH	SĂCĂDAT	Tip 1	Comuna	Doar specialist(i) de un singur tip
28	NORD-VEST	32633	BN	BISTRIȚA BÂRGĂULUI	Tip 1	Comuna	Doar specialist(i) de un singur tip
29	NORD-VEST	33015	BN	CHIOCHIȘ	Tip 1	Comuna	Doar specialist(i) de un singur tip
30	NORD-VEST	33202	BN	DUMITRA	Tip 1	Comuna	Doar specialist(i) de un singur tip
31	NORD-VEST	33382	BN	JOSENI BÂRGĂULUI	Tip 1	Comuna	Doar specialist(i) de un singur tip
32	NORD-VEST	33541	BN	LIVEZILE	Tip 1	Comuna	Doar specialist(i) de un singur tip
33	NORD-VEST	33729	BN	MĂGURA ILVEI	Tip 1	Comuna	Doar specialist(i) de un singur tip
34	NORD-VEST	34173	BN	PETRU RAREȘ	Tip 1	Comuna	Doar specialist(i) de un singur tip
35	NORD-VEST	34280	BN	REBRIȘOARA	Tip 1	Comuna	Doar specialist(i) de un singur tip
36	NORD-VEST	34547	BN	SPERMEZEU	Tip 1	Comuna	Doar specialist(i) de un singur tip
37	NORD-VEST	35090	BN	TIHA BÂRGĂULUI	Tip 1	Comuna	Doar specialist(i) de un singur tip
38	NORD-VEST	35152	BN	TÂRLIȘUA	Tip 1	Comuna	Doar specialist(i) de un singur tip
39	NORD-VEST	35312	BN	URMENIȘ	Tip 1	Comuna	Doar specialist(i) de un singur tip
40	NORD-EST	36532	BT	CONCEȘTI	Tip 1	Comuna	Doar specialist(i) de un singur tip

Nr. Crt.	REGIUNE	SIRUTA	JUDEȚ	LOCALITATE	RURAL Tipul de comună	URBAN Tipul de localitate	Harta serviciilor și infrastructurii disponibile
41	NORD-EST	36569	BT	COPĂLĂU	Tip 1	Comuna	Doar specialist(i) de un singur tip
42	NORD-EST	36676	BT	CORLĂTENI	Tip 1	Comuna	Doar specialist(i) de un singur tip
43	NORD-EST	36809	BT	COȚUȘCA	Tip 1	Comuna	Doar specialist(i) de un singur tip
44	NORD-EST	37459	BT	GORBĂNEȘTI	Tip 1	Comuna	Doar specialist(i) de un singur tip
45	NORD-EST	38456	BT	NICȘENI	Tip 1	Comuna	Doar specialist(i) de un singur tip
46	NORD-EST	38633	BT	RĂDĂUȚI-PRUT	Tip 1	Comuna	Doar specialist(i) de un singur tip
47	NORD-EST	38848	BT	ROMĂNEȘTI	Tip 1	Comuna	Doar specialist(i) de un singur tip
48	NORD-EST	39220	BT	ȘTIUBIENI	Tip 1	Comuna	Doar specialist(i) de un singur tip
49	NORD-EST	39792	BT	VLĂSINEȘTI	Tip 1	Comuna	Doar specialist(i) de un singur tip
50	NORD-EST	39983	BT	BLÂNDEȘTI	Tip 1	Comuna	Doar specialist(i) de un singur tip
51	CENTRU	41346	BV	LISA	Tip 1	Comuna	Doar specialist(i) de un singur tip
52	CENTRU	41818	BV	ȘERCAIA	Tip 1	Comuna	Doar specialist(i) de un singur tip
53	CENTRU	42456	BV	CRIZBAV	Tip 1	Comuna	Doar specialist(i) de un singur tip
54	SUD-EST	42968	BR	CIOCILE	Tip 1	Comuna	Doar specialist(i) de un singur tip
55	SUD-EST	43073	BR	DUDEȘTI	Tip 1	Comuna	Doar specialist(i) de un singur tip
56	SUD-EST	43493	BR	MĂRAȘU	Tip 1	Comuna	Doar specialist(i) de un singur tip
57	SUD-EST	43652	BR	MOVILA MIREȘII	Tip 1	Comuna	Doar specialist(i) de un singur tip
58	SUD-EST	46019	BZ	CERNĂTEȘTI	Tip 1	Comuna	Doar specialist(i) de un singur tip
59	SUD-EST	46554	BZ	COZIENI	Tip 1	Comuna	Doar specialist(i) de un singur tip
60	SUD-EST	50068	BZ	VALEA SALCIEI	Tip 1	Comuna	Doar specialist(i) de un singur tip
61	VEST	51751	CS	BUCOȘNIȚA	Tip 1	Comuna	Doar specialist(i) de un singur tip
62	VEST	52160	CS	CORNEREVA	Tip 1	Comuna	Doar specialist(i) de un singur tip
63	VEST	52856	CS	FOROTIC	Tip 1	Comuna	Doar specialist(i) de un singur tip
64	VEST	54163	CS	ȘOPOTU NOU	Tip 1	Comuna	Doar specialist(i) de un singur tip
65	VEST	54412	CS	TURNU RUIENI	Tip 1	Comuna	Doar specialist(i) de un singur tip
66	NORD-VEST	56096	CJ	BOBÂLNA	Tip 1	Comuna	Doar specialist(i) de un singur tip
67	NORD-VEST	56461	CJ	CĂLĂȚELE	Tip 1	Comuna	Doar specialist(i) de un singur tip
68	NORD-VEST	56666	CJ	CĂȘEIU	Tip 1	Comuna	Doar specialist(i) de un singur tip
69	NORD-VEST	57083	CJ	CHIUIEȘTI	Tip 1	Comuna	Doar specialist(i) de un singur tip
70	NORD-VEST	58357	CJ	MĂGURI-RĂCĂTĂU	Tip 1	Comuna	Doar specialist(i) de un singur tip
71	NORD-VEST	58794	CJ	PĂLATCA	Tip 1	Comuna	Doar specialist(i) de un singur tip
72	NORD-VEST	58918	CJ	PETREȘTII DE JOS	Tip 1	Comuna	Doar specialist(i) de un singur tip
73	SUD-EST	61256	CT	CIOBANU	Tip 1	Comuna	Doar specialist(i) de un singur tip
74	SUD-EST	61559	CT	CRUCEA	Tip 1	Comuna	Doar specialist(i) de un singur tip
75	SUD-EST	62253	CT	MIHAI VITEAZU	Tip 1	Comuna	Doar specialist(i) de un singur tip
76	SUD-EST	63278	CT	HORIA	Tip 1	Comuna	Doar specialist(i) de un singur tip
77	CENTRU	63937	CV	BOROȘNEU MARE	Tip 1	Comuna	Doar specialist(i) de un singur tip
78	CENTRU	64096	CV	BREȚCU	Tip 1	Comuna	Doar specialist(i) de un singur tip
79	CENTRU	65011	CV	ZAGON	Tip 1	Comuna	Doar specialist(i) de un singur tip
80	CENTRU	65048	CV	ZĂBALA	Tip 1	Comuna	Doar specialist(i) de un singur tip
81	SUD	67014	DB	CORNEȘTI	Tip 1	Comuna	Doar specialist(i) de un singur tip

Nr. Crt.	REGIUNE	SIRUTA	JUDEȚ	LOCALITATE	RURAL Tipul de comună	URBAN Tipul de localitate	Harta serviciilor și infrastructurii disponibile
82	SUD	68182	DB	MOROENI	Tip 1	Comuna	Doar specialist(i) de un singur tip
83	SUD	68921	DB	TĂTĂRANI	Tip 1	Comuna	Doar specialist(i) de un singur tip
84	SUD	68976	DB	ULIEȘTI	Tip 1	Comuna	Doar specialist(i) de un singur tip
85	SUD	69447	DB	VÂRFURI	Tip 1	Comuna	Doar specialist(i) de un singur tip
86	SUD-EST	75711	GL	BRANIȘTEA	Tip 1	Comuna	Doar specialist(i) de un singur tip
87	SUD-EST	76157	GL	CUDALBI	Tip 1	Comuna	Doar specialist(i) de un singur tip
88	SUD-EST	76718	GL	MĂȘTĂCANI	Tip 1	Comuna	Doar specialist(i) de un singur tip
89	SUD-VEST	78873	GJ	BENGEȘTI-CIOCADIA	Tip 1	Comuna	Doar specialist(i) de un singur tip
90	CENTRU	83981	HR	CIUCSÂNGEORGIU	Tip 1	Comuna	Doar specialist(i) de un singur tip
91	CENTRU	85467	HR	SĂCEL	Tip 1	Comuna	Doar specialist(i) de un singur tip
92	CENTRU	86133	HR	TULGHEȘ	Tip 1	Comuna	Doar specialist(i) de un singur tip
93	VEST	88449	HD	BOȘOROD	Tip 1	Comuna	Doar specialist(i) de un singur tip
94	VEST	90538	HD	PUI	Tip 1	Comuna	Doar specialist(i) de un singur tip
95	VEST	90994	HD	ROMOS	Tip 1	Comuna	Doar specialist(i) de un singur tip
96	SUD	93101	IL	CIOCHINA	Tip 1	Comuna	Doar specialist(i) de un singur tip
97	SUD	93851	CL	LEHLIU	Tip 1	Comuna	Doar specialist(i) de un singur tip
98	SUD	94312	CL	ROȘEȚI	Tip 1	Comuna	Doar specialist(i) de un singur tip
99	SUD	94492	IL	STELNICA	Tip 1	Comuna	Doar specialist(i) de un singur tip
100	SUD	94688	IL	VALEA CIORII	Tip 1	Comuna	Doar specialist(i) de un singur tip
101	NORD-EST	95943	IS	BIVOLARI	Tip 1	Comuna	Doar specialist(i) de un singur tip
102	NORD-EST	96110	IS	BUTEA	Tip 1	Comuna	Doar specialist(i) de un singur tip
103	NORD-EST	96370	IS	COMARNA	Tip 1	Comuna	Doar specialist(i) de un singur tip
104	NORD-EST	97679	IS	LEȚCANI	Tip 1	Comuna	Doar specialist(i) de un singur tip
105	NORD-EST	98257	IS	MOVILENI	Tip 1	Comuna	Doar specialist(i) de un singur tip
106	NORD-EST	98300	IS	OȚELENI	Tip 1	Comuna	Doar specialist(i) de un singur tip
107	NORD-EST	98649	IS	PROBOTA	Tip 1	Comuna	Doar specialist(i) de un singur tip
108	NORD-EST	98738	IS	ROMĂNEȘTI	Tip 1	Comuna	Doar specialist(i) de un singur tip
109	NORD-EST	99209	IS	STRUNGA	Tip 1	Comuna	Doar specialist(i) de un singur tip
110	NORD-EST	99370	IS	ȘIPOSE	Tip 1	Comuna	Doar specialist(i) de un singur tip
111	NORD-EST	100308	IS	DRĂGUȘENI	Tip 1	Comuna	Doar specialist(i) de un singur tip
112	SUD	101243	IL	RADULEȘTI	Tip 1	Comuna	Doar specialist(i) de un singur tip
113	SUD	103862	IL	ION ROATĂ	Tip 1	Comuna	Doar specialist(i) de un singur tip
114	IF	104421	IF	NUCI	Tip 1	Comuna	Doar specialist(i) de un singur tip
115	SUD	104635	CL	PLĂTĂREȘTI	Tip 1	Comuna	Doar specialist(i) de un singur tip
116	SUD	105712	CL	VALEA ARGOVEI	Tip 1	Comuna	Doar specialist(i) de un singur tip
117	IF	105936	IF	VIDRA	Tip 1	Comuna	Doar specialist(i) de un singur tip
118	NORD-VEST	107270	MM	BISTRA	Tip 1	Comuna	Doar specialist(i) de un singur tip
119	NORD-VEST	108632	MM	RONA DE SUS	Tip 1	Comuna	Doar specialist(i) de un singur tip
120	NORD-VEST	109041	MM	SUCIU DE SUS	Tip 1	Comuna	Doar specialist(i) de un singur tip
121	SUD-VEST	110027	MH	OBĂRȘIA-CLOȘANI	Tip 1	Comuna	Doar specialist(i) de un singur tip
122	SUD-VEST	111220	MH	CIREȘU	Tip 1	Comuna	Doar specialist(i) de un singur tip

Nr. Crt.	REGIUNE	SIRUTA	JUDEȚ	LOCALITATE	RURAL Tipul de comună	URBAN Tipul de localitate	Harta serviciilor și infrastructurii disponibile
123	SUD-VEST	111818	MH	GODEANU	Tip 1	Comuna	Doar specialist(i) de un singur tip
124	SUD-VEST	112600	MH	LIVEZILE	Tip 1	Comuna	Doar specialist(i) de un singur tip
125	SUD-VEST	112771	MH	OPRIȘOR	Tip 1	Comuna	Doar specialist(i) de un singur tip
126	SUD-VEST	113153	MH	POROINA MARE	Tip 1	Comuna	Doar specialist(i) de un singur tip
127	SUD-VEST	113518	MH	STÂNGĂCEAUA	Tip 1	Comuna	Doar specialist(i) de un singur tip
128	CENTRU	115147	MS	ALUNIȘ	Tip 1	Comuna	Doar specialist(i) de un singur tip
129	CENTRU	115183	MS	APOLD	Tip 1	Comuna	Doar specialist(i) de un singur tip
130	CENTRU	116288	MS	CRĂCIUNEȘTI	Tip 1	Comuna	Doar specialist(i) de un singur tip
131	CENTRU	117275	MS	GREBENIȘU DE CÂMPIE	Tip 1	Comuna	Doar specialist(i) de un singur tip
132	CENTRU	118058	MS	LUNCA BRADULUI	Tip 1	Comuna	Doar specialist(i) de un singur tip
133	CENTRU	118370	MS	MIHEȘU DE CÂMPIE	Tip 1	Comuna	Doar specialist(i) de un singur tip
134	CENTRU	118691	MS	PĂNET	Tip 1	Comuna	Doar specialist(i) de un singur tip
135	CENTRU	118799	MS	PETELEA	Tip 1	Comuna	Doar specialist(i) de un singur tip
136	CENTRU	119527	MS	SÂNPETRU DE CÂMPIE	Tip 1	Comuna	Doar specialist(i) de un singur tip
137	CENTRU	119661	MS	SUPLAC	Tip 1	Comuna	Doar specialist(i) de un singur tip
138	CENTRU	120076	MS	VĂRGATA	Tip 1	Comuna	Doar specialist(i) de un singur tip
139	CENTRU	120370	MS	ZAU DE CÂMPIE	Tip 1	Comuna	Doar specialist(i) de un singur tip
140	NORD-EST	122463	NT	DULCEȘTI	Tip 1	Comuna	Doar specialist(i) de un singur tip
141	NORD-EST	125098	NT	DOCHIA	Tip 1	Comuna	Doar specialist(i) de un singur tip
142	SUD-VEST	125846	OT	BÂRZA	Tip 1	Comuna	Doar specialist(i) de un singur tip
143	SUD-VEST	126077	OT	BUCINIȘU	Tip 1	Comuna	Doar specialist(i) de un singur tip
144	SUD-VEST	127858	OT	OPORELU	Tip 1	Comuna	Doar specialist(i) de un singur tip
145	SUD-VEST	128301	OT	POBORU	Tip 1	Comuna	Doar specialist(i) de un singur tip
146	SUD-VEST	129040	OT	SPRÂNCENATA	Tip 1	Comuna	Doar specialist(i) de un singur tip
147	SUD-VEST	129095	OT	STOENEȘTI	Tip 1	Comuna	Doar specialist(i) de un singur tip
148	SUD-VEST	130062	OT	VOINEASA	Tip 1	Comuna	Doar specialist(i) de un singur tip
149	SUD-VEST	130302	OT	GĂVĂNEȘTI	Tip 1	Comuna	Doar specialist(i) de un singur tip
150	SUD-VEST	130311	OT	GHIMPEȚENI	Tip 1	Comuna	Doar specialist(i) de un singur tip
151	SUD-VEST	130339	OT	GURA PADINII	Tip 1	Comuna	Doar specialist(i) de un singur tip
152	SUD	132574	PH	CERAȘU	Tip 1	Comuna	Doar specialist(i) de un singur tip
153	NORD-VEST	136802	SM	APA	Tip 1	Comuna	Doar specialist(i) de un singur tip
154	NORD-VEST	137069	SM	BIXAD	Tip 1	Comuna	Doar specialist(i) de un singur tip
155	NORD-VEST	137292	SM	CĂUAȘ	Tip 1	Comuna	Doar specialist(i) de un singur tip
156	NORD-VEST	139394	SM	VIILE SATU MARE	Tip 1	Comuna	Doar specialist(i) de un singur tip
157	NORD-VEST	140379	SJ	BUCIUMI	Tip 1	Comuna	Doar specialist(i) de un singur tip
158	NORD-VEST	140547	SJ	CIZER	Tip 1	Comuna	Doar specialist(i) de un singur tip
159	NORD-VEST	141535	SJ	HOROATU CRASNEI	Tip 1	Comuna	Doar specialist(i) de un singur tip
160	NORD-VEST	142426	SJ	ROMÂNAȘI	Tip 1	Comuna	Doar specialist(i) de un singur tip
161	CENTRU	144152	SB	BAZNA	Tip 1	Comuna	Doar specialist(i) de un singur tip
162	CENTRU	144198	SB	BIERTAN	Tip 1	Comuna	Doar specialist(i) de un singur tip
163	CENTRU	144232	SB	BÂRGHIȘ	Tip 1	Comuna	Doar specialist(i) de un singur tip

Nr. Crt.	REGIUNE	SIRUTA	JUDEȚ	LOCALITATE	RURAL Tipul de comună	URBAN Tipul de localitate	Harta serviciilor și infrastructurii disponibile
164	CENTRU	144795	SB	LOAMNEȘ	Tip 1	Comuna	Doar specialist(i) de un singur tip
165	CENTRU	145042	SB	MIHĂILENI	Tip 1	Comuna	Doar specialist(i) de un singur tip
166	NORD-EST	146860	SV	ARBORE	Tip 1	Comuna	Doar specialist(i) de un singur tip
167	NORD-EST	147134	SV	BOSANCI	Tip 1	Comuna	Doar specialist(i) de un singur tip
168	NORD-EST	147786	SV	CORNU LUNCII	Tip 1	Comuna	Doar specialist(i) de un singur tip
169	NORD-EST	148293	SV	DORNEȘTI	Tip 1	Comuna	Doar specialist(i) de un singur tip
170	NORD-EST	149183	SV	IZVOARELE SUCEVEI	Tip 1	Comuna	Doar specialist(i) de un singur tip
171	NORD-EST	149502	SV	MOLDOVA-SULIȚA	Tip 1	Comuna	Doar specialist(i) de un singur tip
172	NORD-EST	149780	SV	PĂRTEȘTII DE JOS	Tip 1	Comuna	Doar specialist(i) de un singur tip
173	NORD-EST	150310	SV	STROIEȘTI	Tip 1	Comuna	Doar specialist(i) de un singur tip
174	NORD-EST	150702	SV	ULMA	Tip 1	Comuna	Doar specialist(i) de un singur tip
175	NORD-EST	151512	SV	HĂNȚEȘTI	Tip 1	Comuna	Doar specialist(i) de un singur tip
176	SUD	152172	TR	BOTOROAGA	Tip 1	Comuna	Doar specialist(i) de un singur tip
177	SUD	153507	TR	ORBEASCA	Tip 1	Comuna	Doar specialist(i) de un singur tip
178	SUD	155083	TR	BECIU	Tip 1	Comuna	Doar specialist(i) de un singur tip
179	VEST	156311	TM	CHEVEREȘU MARE	Tip 1	Comuna	Doar specialist(i) de un singur tip
180	NORD-EST	162924	VS	BUNEȘTI-AVEREȘTI	Tip 1	Comuna	Doar specialist(i) de un singur tip
181	NORD-EST	164829	VS	MĂLUȘTENI	Tip 1	Comuna	Doar specialist(i) de un singur tip
182	NORD-EST	164936	VS	MUNTENII DE JOS	Tip 1	Comuna	Doar specialist(i) de un singur tip
183	SUD-VEST	169119	VL	CĂINENI	Tip 1	Comuna	Doar specialist(i) de un singur tip
184	SUD-VEST	171209	VL	MĂDULARI	Tip 1	Comuna	Doar specialist(i) de un singur tip
185	SUD-VEST	171931	VL	OTEȘANI	Tip 1	Comuna	Doar specialist(i) de un singur tip
186	SUD-EST	177352	VN	PUFEȘTI	Tip 1	Comuna	Doar specialist(i) de un singur tip
187	SUD-EST	177842	VN	SURAI	Tip 1	Comuna	Doar specialist(i) de un singur tip
188	SUD-EST	178475	VN	VINTILEASCA	Tip 1	Comuna	Doar specialist(i) de un singur tip
189	SUD-EST	178545	VN	VIZANTEA-LIVEZI	Tip 1	Comuna	Doar specialist(i) de un singur tip
190	SUD-EST	178689	VN	VĂRTEȘCOIU	Tip 1	Comuna	Doar specialist(i) de un singur tip
191	SUD	179908	DB	PIETRARI	Tip 1	Comuna	Doar specialist(i) de un singur tip
192	NORD-EST	20411	BC	MĂGURA	Tip 2	Comuna	Doar specialist(i) de un singur tip
193	NORD-EST	21454	BC	BĂRSĂNEȘTI	Tip 2	Comuna	Doar specialist(i) de un singur tip
194	NORD-EST	22576	BC	FILIFEȘTI	Tip 2	Comuna	Doar specialist(i) de un singur tip
195	NORD-EST	23289	BC	LIVEZI	Tip 2	Comuna	Doar specialist(i) de un singur tip
196	NORD-EST	23387	BC	MĂGIREȘTI	Tip 2	Comuna	Doar specialist(i) de un singur tip
197	NORD-EST	23449	BC	MĂNĂSTIREA CAȘIN	Tip 2	Comuna	Doar specialist(i) de un singur tip
198	NORD-EST	24276	BC	PĂRGĂREȘTI	Tip 2	Comuna	Doar specialist(i) de un singur tip
199	NORD-EST	24711	BC	RACOVA	Tip 2	Comuna	Doar specialist(i) de un singur tip
200	NORD-EST	25488	BC	SOLOŢ	Tip 2	Comuna	Doar specialist(i) de un singur tip
201	NORD-EST	25825	BC	TÂRGU TROTUȘ	Tip 2	Comuna	Doar specialist(i) de un singur tip
202	NORD-EST	26379	BC	ITEȘTI	Tip 2	Comuna	Doar specialist(i) de un singur tip
203	SUD-EST	45334	BZ	BLĂJANI	Tip 2	Comuna	Doar specialist(i) de un singur tip
204	SUD-EST	46377	BZ	COCHIRLEANCA	Tip 2	Comuna	Doar specialist(i) de un singur tip

Nr. Crt.	REGIUNE	SIRUTA	JUDEȚ	LOCALITATE	RURAL Tipul de comună	URBAN Tipul de localitate	Harta serviciilor și infrastructurii disponibile
205	SUD-EST	47159	BZ	LARGU	Tip 2	Comuna	Doar specialist(i) de un singur tip
206	SUD-EST	48165	BZ	PARDOȘI	Tip 2	Comuna	Doar specialist(i) de un singur tip
207	SUD-EST	49073	BZ	SĂGEATA	Tip 2	Comuna	Doar specialist(i) de un singur tip
208	SUD-EST	49153	BZ	SĂHĂTENI	Tip 2	Comuna	Doar specialist(i) de un singur tip
209	SUD-EST	49484	BZ	SIRIU	Tip 2	Comuna	Doar specialist(i) de un singur tip
210	SUD-EST	61951	CT	ION CORVIN	Tip 2	Comuna	Doar specialist(i) de un singur tip
211	SUD-VEST	70566	DJ	ALMĂJ	Tip 2	Comuna	Doar specialist(i) de un singur tip
212	SUD-VEST	71126	DJ	BRALOȘTIȚA	Tip 2	Comuna	Doar specialist(i) de un singur tip
213	SUD-VEST	71340	DJ	BULZEȘTI	Tip 2	Comuna	Doar specialist(i) de un singur tip
214	SUD-VEST	72052	DJ	DIOȘTI	Tip 2	Comuna	Doar specialist(i) de un singur tip
215	SUD-VEST	72383	DJ	GALICEA MARE	Tip 2	Comuna	Doar specialist(i) de un singur tip
216	SUD-VEST	73068	DJ	MALU MARE	Tip 2	Comuna	Doar specialist(i) de un singur tip
217	SUD-VEST	73371	DJ	MURGAȘI	Tip 2	Comuna	Doar specialist(i) de un singur tip
218	SUD-VEST	74108	DJ	SEACA DE CÂMP	Tip 2	Comuna	Doar specialist(i) de un singur tip
219	SUD-VEST	74750	DJ	VÂRVORU DE JOS	Tip 2	Comuna	Doar specialist(i) de un singur tip
220	SUD-VEST	74867	DJ	CÂRNA	Tip 2	Comuna	Doar specialist(i) de un singur tip
221	SUD-VEST	74883	DJ	DOBROTEȘTI	Tip 2	Comuna	Doar specialist(i) de un singur tip
222	SUD-EST	75258	GL	MUNTENI	Tip 2	Comuna	Doar specialist(i) de un singur tip
223	SUD-EST	76111	GL	COSTACHE NEGRI	Tip 2	Comuna	Doar specialist(i) de un singur tip
224	SUD-EST	76763	GL	NĂMOLOASA	Tip 2	Comuna	Doar specialist(i) de un singur tip
225	SUD-EST	77126	GL	SCÂNTEIEȘTI	Tip 2	Comuna	Doar specialist(i) de un singur tip
226	SUD-EST	77153	GL	SCHELA	Tip 2	Comuna	Doar specialist(i) de un singur tip
227	SUD-EST	77224	GL	SMÂRDAN	Tip 2	Comuna	Doar specialist(i) de un singur tip
228	SUD-EST	77288	GL	SUCEVENI	Tip 2	Comuna	Doar specialist(i) de un singur tip
229	SUD-EST	77475	GL	VALEA MĂRULUI	Tip 2	Comuna	Doar specialist(i) de un singur tip
230	SUD	93370	CL	DOR MĂRUNT	Tip 2	Comuna	Doar specialist(i) de un singur tip
231	CENTRU	115637	MS	BĂLĂUȘERI	Tip 2	Comuna	Doar specialist(i) de un singur tip
232	CENTRU	116171	MS	COROISÂNMĂRTIN	Tip 2	Comuna	Doar specialist(i) de un singur tip
233	NORD-EST	122392	NT	DRAGOMIREȘTI	Tip 2	Comuna	Doar specialist(i) de un singur tip
234	SUD-VEST	126718	OT	DOBROSLOVENI	Tip 2	Comuna	Doar specialist(i) de un singur tip
235	NORD-EST	151157	SV	VULTUREȘTI	Tip 2	Comuna	Doar specialist(i) de un singur tip
236	SUD	152412	TR	CĂLMĂȚUIU	Tip 2	Comuna	Doar specialist(i) de un singur tip
237	SUD	152797	TR	DRĂCȘENEI	Tip 2	Comuna	Doar specialist(i) de un singur tip
238	SUD	152868	TR	DRĂGĂNEȘTI DE VEDE	Tip 2	Comuna	Doar specialist(i) de un singur tip
239	SUD	153204	TR	MAVRODIN	Tip 2	Comuna	Doar specialist(i) de un singur tip
240	SUD	153400	TR	NĂSTURELU	Tip 2	Comuna	Doar specialist(i) de un singur tip
241	SUD	153473	TR	OLTENI	Tip 2	Comuna	Doar specialist(i) de un singur tip
242	SUD	153623	TR	PLOPII-SLĂVITEȘTI	Tip 2	Comuna	Doar specialist(i) de un singur tip
243	SUD	153696	TR	POENI	Tip 2	Comuna	Doar specialist(i) de un singur tip
244	SUD	154013	TR	SCRIOAȘTEA	Tip 2	Comuna	Doar specialist(i) de un singur tip
245	SUD	154068	TR	SCURTU MARE	Tip 2	Comuna	Doar specialist(i) de un singur tip

Nr. Crt.	REGIUNE	SIRUTA	JUDEȚ	LOCALITATE	RURAL Tipul de comună	URBAN Tipul de localitate	Harta serviciilor și infrastructurii disponibile
246	SUD	154184	TR	SEGARCEA-VALE	Tip 2	Comuna	Doar specialist(i) de un singur tip
247	SUD	154308	TR	SÂRBENI	Tip 2	Comuna	Doar specialist(i) de un singur tip
248	SUD	154415	TR	STEJARU	Tip 2	Comuna	Doar specialist(i) de un singur tip
249	SUD	154736	TR	TRAIAN	Tip 2	Comuna	Doar specialist(i) de un singur tip
250	SUD	154790	TR	TROIANUL	Tip 2	Comuna	Doar specialist(i) de un singur tip
251	SUD	154852	TR	VEDEA	Tip 2	Comuna	Doar specialist(i) de un singur tip
252	SUD	155092	TR	BEUCA	Tip 2	Comuna	Doar specialist(i) de un singur tip
253	SUD	155145	TR	SAELELE	Tip 2	Comuna	Doar specialist(i) de un singur tip
254	SUD-EST	160476	TL	HAMCEARCA	Tip 2	Comuna	Doar specialist(i) de un singur tip
255	SUD-EST	161106	TL	OSTROV	Tip 2	Comuna	Doar specialist(i) de un singur tip
256	NORD-EST	166057	VS	ȘTEFAN CEL MARE	Tip 2	Comuna	Doar specialist(i) de un singur tip
257	NORD-EST	166985	VS	VULTUREȘTI	Tip 2	Comuna	Doar specialist(i) de un singur tip
258	SUD-EST	175126	VN	ANDREIAȘU DE JOS	Tip 2	Comuna	Doar specialist(i) de un singur tip
259	SUD-EST	177003	VN	NISTOREȘTI	Tip 2	Comuna	Doar specialist(i) de un singur tip
260	SUD-EST	177101	VN	PALTIN	Tip 2	Comuna	Doar specialist(i) de un singur tip
261	SUD	16285	AG	DAVIDEȘTI	Tip 3	Comuna	Doar specialist(i) de un singur tip
262	SUD	16659	AG	HÂRTIEȘTI	Tip 3	Comuna	Doar specialist(i) de un singur tip
263	NORD-EST	21249	BC	BEREȘTI-BISTRIȚA	Tip 3	Comuna	Doar specialist(i) de un singur tip
264	NORD-EST	22718	BC	GHIMEȘ-FĂGET	Tip 3	Comuna	Doar specialist(i) de un singur tip
265	NORD-EST	23127	BC	IZVORU BERHECIULUI	Tip 3	Comuna	Doar specialist(i) de un singur tip
266	NORD-EST	23207	BC	LIPOVA	Tip 3	Comuna	Doar specialist(i) de un singur tip
267	NORD-EST	24524	BC	PODU TURCULUI	Tip 3	Comuna	Doar specialist(i) de un singur tip
268	NORD-EST	24837	BC	RĂCHITOASA	Tip 3	Comuna	Doar specialist(i) de un singur tip
269	NORD-EST	25362	BC	SECUIENI	Tip 3	Comuna	Doar specialist(i) de un singur tip
270	NORD-EST	26118	BC	VULTURENI	Tip 3	Comuna	Doar specialist(i) de un singur tip
271	NORD-EST	26338	BC	BUCIUMI	Tip 3	Comuna	Doar specialist(i) de un singur tip
272	NORD-EST	26353	BC	ODOBEȘTI	Tip 3	Comuna	Doar specialist(i) de un singur tip
273	NORD-EST	39959	BT	DIMĂCHENI	Tip 3	Comuna	Doar specialist(i) de un singur tip
274	CENTRU	40768	BV	CAȚA	Tip 3	Comuna	Doar specialist(i) de un singur tip
275	CENTRU	41541	BV	ORMEȘ	Tip 3	Comuna	Doar specialist(i) de un singur tip
276	CENTRU	41578	BV	PĂRĂU	Tip 3	Comuna	Doar specialist(i) de un singur tip
277	CENTRU	41701	BV	RACOȘ	Tip 3	Comuna	Doar specialist(i) de un singur tip
278	CENTRU	42076	BV	TICUȘU	Tip 3	Comuna	Doar specialist(i) de un singur tip
279	SUD-EST	44863	BZ	AMARU	Tip 3	Comuna	Doar specialist(i) de un singur tip
280	SUD-EST	44989	BZ	BĂLĂCEANU	Tip 3	Comuna	Doar specialist(i) de un singur tip
281	SUD-EST	45389	BZ	BOZIORU	Tip 3	Comuna	Doar specialist(i) de un singur tip
282	SUD-EST	47186	BZ	LOPĂTARI	Tip 3	Comuna	Doar specialist(i) de un singur tip
283	SUD-EST	47300	BZ	LUCIU	Tip 3	Comuna	Doar specialist(i) de un singur tip
284	SUD-EST	47578	BZ	MIHĂILEȘTI	Tip 3	Comuna	Doar specialist(i) de un singur tip
285	SUD-EST	47854	BZ	NĂENI	Tip 3	Comuna	Doar specialist(i) de un singur tip
286	SUD-EST	48138	BZ	PADINA	Tip 3	Comuna	Doar specialist(i) de un singur tip

Nr. Crt.	REGIUNE	SIRUTA	JUDEȚ	LOCALITATE	RURAL Tipul de comună	URBAN Tipul de localitate	Harta serviciilor și infrastructurii disponibile
287	SUD-EST	49019	BZ	ROBEASCA	Tip 3	Comuna	Doar specialist(i) de un singur tip
288	SUD-EST	49046	BZ	RUȘEȚU	Tip 3	Comuna	Doar specialist(i) de un singur tip
289	SUD-EST	49439	BZ	SCUTELNICI	Tip 3	Comuna	Doar specialist(i) de un singur tip
290	SUD-EST	61737	CT	DOBROMIR	Tip 3	Comuna	Doar specialist(i) de un singur tip
291	CENTRU	63866	CV	BELIN	Tip 3	Comuna	Doar specialist(i) de un singur tip
292	SUD	66768	DB	CONȚEȘTI	Tip 3	Comuna	Doar specialist(i) de un singur tip
293	SUD	67167	DB	CRÂNGURILE	Tip 3	Comuna	Doar specialist(i) de un singur tip
294	SUD-VEST	70110	DJ	PODARI	Tip 3	Comuna	Doar specialist(i) de un singur tip
295	SUD-VEST	70986	DJ	BRABOVA	Tip 3	Comuna	Doar specialist(i) de un singur tip
296	SUD-VEST	71199	DJ	BRATOVOEȘTI	Tip 3	Comuna	Doar specialist(i) de un singur tip
297	SUD-VEST	71536	DJ	CARPEN	Tip 3	Comuna	Doar specialist(i) de un singur tip
298	SUD-VEST	71698	DJ	CERĂT	Tip 3	Comuna	Doar specialist(i) de un singur tip
299	SUD-VEST	72463	DJ	GIGHERA	Tip 3	Comuna	Doar specialist(i) de un singur tip
300	SUD-VEST	72640	DJ	GOICEA	Tip 3	Comuna	Doar specialist(i) de un singur tip
301	SUD-VEST	73503	DJ	ORODEL	Tip 3	Comuna	Doar specialist(i) de un singur tip
302	SUD-VEST	73594	DJ	PERIȘOR	Tip 3	Comuna	Doar specialist(i) de un singur tip
303	SUD-VEST	73736	DJ	POIANA MARE	Tip 3	Comuna	Doar specialist(i) de un singur tip
304	SUD-VEST	74359	DJ	TERPEZIȚA	Tip 3	Comuna	Doar specialist(i) de un singur tip
305	SUD-VEST	74554	DJ	URZICUȚA	Tip 3	Comuna	Doar specialist(i) de un singur tip
306	SUD-VEST	74616	DJ	VELA	Tip 3	Comuna	Doar specialist(i) de un singur tip
307	SUD-VEST	74732	DJ	VÂRTOPI	Tip 3	Comuna	Doar specialist(i) de un singur tip
308	SUD-VEST	74907	DJ	GHIDICI	Tip 3	Comuna	Doar specialist(i) de un singur tip
309	SUD-EST	75542	GL	BĂLĂBĂNEȘTI	Tip 3	Comuna	Doar specialist(i) de un singur tip
310	SUD-EST	75686	GL	BĂNEASA	Tip 3	Comuna	Doar specialist(i) de un singur tip
311	SUD-EST	75819	GL	BUCIUMENI	Tip 3	Comuna	Doar specialist(i) de un singur tip
312	SUD-EST	77028	GL	PRIPONEȘTI	Tip 3	Comuna	Doar specialist(i) de un singur tip
313	SUD-EST	77260	GL	SMULȚI	Tip 3	Comuna	Doar specialist(i) de un singur tip
314	SUD-EST	77561	GL	RĂDEȘTI	Tip 3	Comuna	Doar specialist(i) de un singur tip
315	NORD-EST	96192	IS	CIORTEȘTI	Tip 3	Comuna	Doar specialist(i) de un singur tip
316	NORD-EST	97009	IS	ERBICENI	Tip 3	Comuna	Doar specialist(i) de un singur tip
317	NORD-EST	97090	IS	GOLĂIEȘTI	Tip 3	Comuna	Doar specialist(i) de un singur tip
318	NORD-EST	97321	IS	GROPNIȚA	Tip 3	Comuna	Doar specialist(i) de un singur tip
319	NORD-EST	99101	IS	SIREȚEL	Tip 3	Comuna	Doar specialist(i) de un singur tip
320	NORD-EST	99290	IS	ȘCHEIA	Tip 3	Comuna	Doar specialist(i) de un singur tip
321	NORD-EST	99539	IS	TODIREȘTI	Tip 3	Comuna	Doar specialist(i) de un singur tip
322	NORD-EST	99600	IS	TRIFEȘTI	Tip 3	Comuna	Doar specialist(i) de un singur tip
323	NORD-EST	99673	IS	ȚIBANA	Tip 3	Comuna	Doar specialist(i) de un singur tip
324	NORD-EST	100004	IS	VICTORIA	Tip 3	Comuna	Doar specialist(i) de un singur tip
325	NORD-EST	100273	IS	BALȘ	Tip 3	Comuna	Doar specialist(i) de un singur tip
326	NORD-EST	100362	IS	CIOHORĂNI	Tip 3	Comuna	Doar specialist(i) de un singur tip
327	SUD	102945	CL	FRUMUȘANI	Tip 3	Comuna	Doar specialist(i) de un singur tip

Nr. Crt.	REGIUNE	SIRUTA	JUDEȚ	LOCALITATE	RURAL Tipul de comună	URBAN Tipul de localitate	Harta serviciilor și infrastructurii disponibile
328	SUD	104886	CL	SĂRULEȘTI	Tip 3	Comuna	Doar specialist(i) de un singur tip
329	SUD-VEST	110688	MH	BĂLVĂNEȘTI	Tip 3	Comuna	Doar specialist(i) de un singur tip
330	SUD-VEST	111006	MH	BUTOIEȘTI	Tip 3	Comuna	Doar specialist(i) de un singur tip
331	CENTRU	117426	MS	HODAC	Tip 3	Comuna	Doar specialist(i) de un singur tip
332	CENTRU	119386	MS	SÂNGER	Tip 3	Comuna	Doar specialist(i) de un singur tip
333	CENTRU	120218	MS	VIIȘOARA	Tip 3	Comuna	Doar specialist(i) de un singur tip
334	CENTRU	120478	MS	CHIBED	Tip 3	Comuna	Doar specialist(i) de un singur tip
335	NORD-EST	123521	NT	PIPIRIG	Tip 3	Comuna	Doar specialist(i) de un singur tip
336	NORD-EST	123914	NT	RĂUCEȘTI	Tip 3	Comuna	Doar specialist(i) de un singur tip
337	NORD-EST	124331	NT	STĂNIȚA	Tip 3	Comuna	Doar specialist(i) de un singur tip
338	NORD-VEST	137844	SM	HODOD	Tip 3	Comuna	Doar specialist(i) de un singur tip
339	NORD-VEST	138805	SM	SĂUCA	Tip 3	Comuna	Doar specialist(i) de un singur tip
340	CENTRU	144349	SB	BRATEIU	Tip 3	Comuna	Doar specialist(i) de un singur tip
341	NORD-EST	146325	SV	MITOCU DRAGOMIRNEI	Tip 3	Comuna	Doar specialist(i) de un singur tip
342	NORD-EST	146904	SV	BAIA	Tip 3	Comuna	Doar specialist(i) de un singur tip
343	NORD-EST	148667	SV	FRĂTĂUȚII NOI	Tip 3	Comuna	Doar specialist(i) de un singur tip
344	NORD-EST	149753	SV	PĂLTINOASA	Tip 3	Comuna	Doar specialist(i) de un singur tip
345	NORD-EST	150418	SV	SUCEVIȚA	Tip 3	Comuna	Doar specialist(i) de un singur tip
346	NORD-EST	151022	SV	VEREȘTI	Tip 3	Comuna	Doar specialist(i) de un singur tip
347	NORD-EST	151077	SV	VICOVU DE JOS	Tip 3	Comuna	Doar specialist(i) de un singur tip
348	NORD-EST	151433	SV	COMĂNEȘTI	Tip 3	Comuna	Doar specialist(i) de un singur tip
349	NORD-EST	151521	SV	BURLA	Tip 3	Comuna	Doar specialist(i) de un singur tip
350	SUD	153437	TR	NECȘEȘTI	Tip 3	Comuna	Doar specialist(i) de un singur tip
351	SUD	154344	TR	SLOBOZIA MÂNDRA	Tip 3	Comuna	Doar specialist(i) de un singur tip
352	SUD	154665	TR	TĂTĂRĂȘTII DE SUS	Tip 3	Comuna	Doar specialist(i) de un singur tip
353	SUD	154754	TR	TRIVALEA-MOȘTENI	Tip 3	Comuna	Doar specialist(i) de un singur tip
354	NORD-EST	162069	VS	ALEXANDRU VLAHUȚĂ	Tip 3	Comuna	Doar specialist(i) de un singur tip
355	NORD-EST	162498	VS	BEREZENI	Tip 3	Comuna	Doar specialist(i) de un singur tip
356	NORD-EST	162791	VS	BOGDĂNIȚA	Tip 3	Comuna	Doar specialist(i) de un singur tip
357	NORD-EST	163002	VS	CODĂEȘTI	Tip 3	Comuna	Doar specialist(i) de un singur tip
358	NORD-EST	163379	VS	DELEȘTI	Tip 3	Comuna	Doar specialist(i) de un singur tip
359	NORD-EST	163903	VS	GĂGEȘTI	Tip 3	Comuna	Doar specialist(i) de un singur tip
360	NORD-EST	163967	VS	GHERGHEȘTI	Tip 3	Comuna	Doar specialist(i) de un singur tip
361	NORD-EST	164062	VS	GÂRCENI	Tip 3	Comuna	Doar specialist(i) de un singur tip
362	NORD-EST	164339	VS	IANA	Tip 3	Comuna	Doar specialist(i) de un singur tip
363	NORD-EST	165416	VS	POGANA	Tip 3	Comuna	Doar specialist(i) de un singur tip
364	NORD-EST	165899	VS	SOLEȘTI	Tip 3	Comuna	Doar specialist(i) de un singur tip
365	NORD-EST	166235	VS	TĂCUTA	Tip 3	Comuna	Doar specialist(i) de un singur tip
366	NORD-EST	166315	VS	TĂTĂRĂNI	Tip 3	Comuna	Doar specialist(i) de un singur tip
367	NORD-EST	166636	VS	VĂLENI	Tip 3	Comuna	Doar specialist(i) de un singur tip
368	NORD-EST	166672	VS	VETRIȘOAIA	Tip 3	Comuna	Doar specialist(i) de un singur tip

Nr. Crt.	REGIUNE	SIRUTA	JUDEȚ	LOCALITATE	RURAL Tipul de comună	URBAN Tipul de localitate	Harta serviciilor și infrastructurii disponibile
369	NORD-EST	167035	VS	VUTCANI	Tip 3	Comuna	Doar specialist(i) de un singur tip
370	NORD-EST	167071	VS	ZĂPODENI	Tip 3	Comuna	Doar specialist(i) de un singur tip
371	NORD-EST	167179	VS	ZORLENI	Tip 3	Comuna	Doar specialist(i) de un singur tip
372	NORD-EST	167231	VS	FRUNTIȘENI	Tip 3	Comuna	Doar specialist(i) de un singur tip
373	NORD-EST	167295	VS	FEREȘTI	Tip 3	Comuna	Doar specialist(i) de un singur tip
374	SUD-EST	175206	VN	BĂLEȘTI	Tip 3	Comuna	Doar specialist(i) de un singur tip
375	SUD-EST	176551	VN	JITIA	Tip 3	Comuna	Doar specialist(i) de un singur tip
376	SUD-EST	177263	VN	POIANA CRISTEI	Tip 3	Comuna	Doar specialist(i) de un singur tip
377	SUD-EST	177405	VN	RĂCOASA	Tip 3	Comuna	Doar specialist(i) de un singur tip
378	SUD-EST	178894	VN	PLOSCUȚENI	Tip 3	Comuna	Doar specialist(i) de un singur tip
379	NORD-VEST	27007	BH	VAȘCĂU		Oras	Doar specialist(i) de un singur tip
380	NORD-VEST	32027	BH	VALEA LUI MIHAI		Oras	Doar specialist(i) de un singur tip
381	NORD-VEST	32544	BN	NĂȘĂUD		Oras	Doar specialist(i) de un singur tip
382	NORD-VEST	32599	BN	SÂNGEORZ-BĂI		Oras	Doar specialist(i) de un singur tip
383	CENTRU	40214	BV	GHIMBAV		Oras	Doar specialist(i) de un singur tip
384	SUD-EST	43331	BR	IANCA		Oras	Doar specialist(i) de un singur tip
385	SUD-EST	48325	BZ	PĂTÂRLAGELE		Oras	Doar specialist(i) de un singur tip
386	VEST	50923	CS	BĂILE HERCULANE		Oras	Doar specialist(i) de un singur tip
387	SUD	68627	DB	RĂCARI		Oras	Doar specialist(i) de un singur tip
388	SUD-EST	75338	GL	BEREȘTI		Oras	Doar specialist(i) de un singur tip
389	SUD-VEST	82617	GJ	TURCENI		Oras	Doar specialist(i) de un singur tip
390	CENTRU	83749	HR	VLĂHIȚA		Oras	Doar specialist(i) de un singur tip
391	SUD	92836	IL	AMARA		Oras	Doar specialist(i) de un singur tip
392	SUD	101190	GR	BOLINTIN-VALE		Oras	Doar specialist(i) de un singur tip
393	SUD	101458	CL	BUDEȘTI		Oras	Doar specialist(i) de un singur tip
394	SUD	104136	GR	MIHĂILEȘTI		Oras	Doar specialist(i) de un singur tip
395	NORD-VEST	106461	MM	TĂUȚII-MĂGHERĂUȘ		Oras	Doar specialist(i) de un singur tip
396	CENTRU	118281	MS	MIERCUREA NIRAJULUI		Oras	Doar specialist(i) de un singur tip
397	CENTRU	119894	MS	UNGHENI		Oras	Doar specialist(i) de un singur tip
398	SUD-VEST	128374	OT	POTCOAVA		Oras	Doar specialist(i) de un singur tip
399	SUD	130954	PH	AZUGA		Oras	Doar specialist(i) de un singur tip
400	SUD	131336	PH	COMARNIC		Oras	Doar specialist(i) de un singur tip
401	SUD	131620	PH	URLAȚI		Oras	Doar specialist(i) de un singur tip
402	CENTRU	143771	SB	COPȘA MICĂ		Oras	Doar specialist(i) de un singur tip
403	CENTRU	143851	SB	OCNA SIBIULUI		Oras	Doar specialist(i) de un singur tip
404	NORD-EST	146708	SV	SOLCA		Oras	Doar specialist(i) de un singur tip
405	NORD-EST	147633	SV	CAJVANA		Oras	Doar specialist(i) de un singur tip
406	NORD-EST	149227	SV	LITENI		Oras	Doar specialist(i) de un singur tip
407	VEST	155458	TM	DETA		Oras	Doar specialist(i) de un singur tip
408	VEST	155528	TM	SÂNNICOLAU MARE		Oras	Doar specialist(i) de un singur tip
409	SUD-VEST	167696	VL	BĂILE OLĂNEȘTI		Oras	Doar specialist(i) de un singur tip

Nr. Crt.	REGIUNE	SIRUTA	JUDEȚ	LOCALITATE	RURAL Tipul de comună	URBAN Tipul de localitate	Harta serviciilor și infrastructurii disponibile
410	SUD-VEST	168130	VL	OCNELE MARI		Oras	Doar specialist(i) de un singur tip
411	SUD-VEST	168452	VL	BĂLCEȘTI		Oras	Doar specialist(i) de un singur tip
412	NORD-EST	22166	BC	DĂRMĂNEȘTI		Oras	Doar specialist(i) de un singur tip

Sursa: I-Progres, Registrul SPREV (N=3.186 UAT-uri, date la 1 ianuarie 2022).

Note: Comune tip 1 - fără risc comunitar & fără ZRM (nu sunt vulnerabile); Comune tip 2 - fără risc comunitar, dar cu ZRM; Comune tip 3 - fără ZRM, dar cu risc comunitar; Comune tip 4 - cu risc comunitar & cu ZRM. ZRM = Zonă Rurală Marginalizată. PRIORITATE MEDIE pentru investițiile în centre de zi au orașele și comunele vulnerabile (de tipurile 2, 3 sau 4), care fac parte dintre localitățile ce dispun de un singur tip de specialist.

Tabel 5: Lista UAT-urilor cu PRIORITATE SCĂZUTĂ pentru investițiile în centrele de zi pentru copiii expuși la riscul de separare de familie

Nr. Crt.	REGIUNE	SIRUTA	JUDEȚ	LOCALITATE	RURAL Tipul de comună	URBAN Tipul de localitate	Harta serviciilor și infrastructurii disponibile
1	CENTRU	3958	AB	CETATEA DE BALTĂ	Tip 1	Comuna	2+ tipuri de specialiști
2	CENTRU	5103	AB	JIDVEI	Tip 1	Comuna	2+ tipuri de specialiști
3	CENTRU	7044	AB	SĂLIȘTEA	Tip 1	Comuna	2+ tipuri de specialiști
4	CENTRU	7099	AB	SĂSCIORI	Tip 1	Comuna	2+ tipuri de specialiști
5	CENTRU	7197	AB	SCĂRIȘOARA	Tip 1	Comuna	2+ tipuri de specialiști
6	CENTRU	7348	AB	SÂNCCEL	Tip 1	Comuna	2+ tipuri de specialiști
7	CENTRU	7446	AB	SOHODOL	Tip 1	Comuna	2+ tipuri de specialiști
8	CENTRU	7865	AB	ȘONA	Tip 1	Comuna	2+ tipuri de specialiști
9	CENTRU	8014	AB	ȘUGAG	Tip 1	Comuna	2+ tipuri de specialiști
10	VEST	10293	AR	BUTENI	Tip 1	Comuna	2+ tipuri de specialiști
11	VEST	10532	AR	CRAIVA	Tip 1	Comuna	2+ tipuri de specialiști
12	SUD	13524	AG	VALEA MARE PRAVĂȚ	Tip 1	Comuna	2+ tipuri de specialiști
13	SUD	13999	AG	ANINOASA	Tip 1	Comuna	2+ tipuri de specialiști
14	SUD	15108	AG	CĂLINEȘTI	Tip 1	Comuna	2+ tipuri de specialiști
15	SUD	18670	AG	SCHITU GOLEȘTI	Tip 1	Comuna	2+ tipuri de specialiști
16	SUD	19338	AG	ȚIȚEȘTI	Tip 1	Comuna	2+ tipuri de specialiști
17	NORD-VEST	26582	BH	SÂNMARTIN	Tip 1	Comuna	2+ tipuri de specialiști
18	NORD-VEST	27329	BH	BALC	Tip 1	Comuna	2+ tipuri de specialiști
19	NORD-VEST	27560	BH	BOROD	Tip 1	Comuna	2+ tipuri de specialiști
20	NORD-VEST	27846	BH	BUDUREASA	Tip 1	Comuna	2+ tipuri de specialiști
21	NORD-VEST	28665	BH	CIUMEGHIU	Tip 1	Comuna	2+ tipuri de specialiști
22	NORD-VEST	29001	BH	CURTUIȘENI	Tip 1	Comuna	2+ tipuri de specialiști
23	NORD-VEST	29092	BH	DIOSIG	Tip 1	Comuna	2+ tipuri de specialiști
24	NORD-VEST	29154	BH	DOBREȘTI	Tip 1	Comuna	2+ tipuri de specialiști
25	NORD-VEST	29341	BH	DRĂGEȘTI	Tip 1	Comuna	2+ tipuri de specialiști
26	NORD-VEST	29724	BH	INEU	Tip 1	Comuna	2+ tipuri de specialiști
27	NORD-VEST	29813	BH	LĂZĂRENI	Tip 1	Comuna	2+ tipuri de specialiști
28	NORD-VEST	31510	BH	ȘUNCUIUȘ	Tip 1	Comuna	2+ tipuri de specialiști

Nr. Crt.	REGIUNE	SIRUTA	JUDEȚ	LOCALITATE	RURAL Tipul de comună	URBAN Tipul de localitate	Harta serviciilor și infrastructurii disponibile
29	NORD-VEST	31654	BH	TĂUTEU	Tip 1	Comuna	2+ tipuri de specialiști
30	NORD-VEST	31789	BH	TINCA	Tip 1	Comuna	2+ tipuri de specialiști
31	NORD-VEST	32704	BN	BUDACU DE JOS	Tip 1	Comuna	2+ tipuri de specialiști
32	NORD-VEST	32768	BN	BUDEȘTI	Tip 1	Comuna	2+ tipuri de specialiști
33	NORD-VEST	32811	BN	CĂIANU MIC	Tip 1	Comuna	2+ tipuri de specialiști
34	NORD-VEST	33337	BN	ILVA MARE	Tip 1	Comuna	2+ tipuri de specialiști
35	NORD-VEST	33435	BN	LECHINȚA	Tip 1	Comuna	2+ tipuri de specialiști
36	NORD-VEST	34155	BN	PARVA	Tip 1	Comuna	2+ tipuri de specialiști
37	NORD-VEST	34360	BN	ROMULI	Tip 1	Comuna	2+ tipuri de specialiști
38	NORD-VEST	34618	BN	ȘANȚ	Tip 1	Comuna	2+ tipuri de specialiști
39	NORD-VEST	35054	BN	TELCIU	Tip 1	Comuna	2+ tipuri de specialiști
40	NORD-VEST	35429	BN	ZAGRA	Tip 1	Comuna	2+ tipuri de specialiști
41	NORD-EST	35884	BT	STĂUCENI	Tip 1	Comuna	2+ tipuri de specialiști
42	NORD-EST	36131	BT	ALBEȘTI	Tip 1	Comuna	2+ tipuri de specialiști
43	NORD-EST	36300	BT	BĂLUȘENI	Tip 1	Comuna	2+ tipuri de specialiști
44	NORD-EST	36649	BT	CORDĂRENI	Tip 1	Comuna	2+ tipuri de specialiști
45	NORD-EST	36756	BT	CORNI	Tip 1	Comuna	2+ tipuri de specialiști
46	NORD-EST	36907	BT	CRISTEȘTI	Tip 1	Comuna	2+ tipuri de specialiști
47	NORD-EST	37057	BT	DÂNGENI	Tip 1	Comuna	2+ tipuri de specialiști
48	NORD-EST	37100	BT	DOBÂRCENI	Tip 1	Comuna	2+ tipuri de specialiști
49	NORD-EST	37173	BT	DRĂGUȘENI	Tip 1	Comuna	2+ tipuri de specialiști
50	NORD-EST	37217	BT	DURNEȘTI	Tip 1	Comuna	2+ tipuri de specialiști
51	NORD-EST	37324	BT	FRUMUȘICA	Tip 1	Comuna	2+ tipuri de specialiști
52	NORD-EST	37397	BT	GEORGE ENESCU	Tip 1	Comuna	2+ tipuri de specialiști
53	NORD-EST	37547	BT	HAVÂRNA	Tip 1	Comuna	2+ tipuri de specialiști
54	NORD-EST	37618	BT	HĂNEȘTI	Tip 1	Comuna	2+ tipuri de specialiști
55	NORD-EST	37672	BT	HILIȘEU-HORIA	Tip 1	Comuna	2+ tipuri de specialiști
56	NORD-EST	37770	BT	HUDEȘTI	Tip 1	Comuna	2+ tipuri de specialiști
57	NORD-EST	37912	BT	LUNCA	Tip 1	Comuna	2+ tipuri de specialiști
58	NORD-EST	37958	BT	MANOLEASA	Tip 1	Comuna	2+ tipuri de specialiști
59	NORD-EST	38241	BT	MIHĂLĂȘENI	Tip 1	Comuna	2+ tipuri de specialiști
60	NORD-EST	38321	BT	MILEANCA	Tip 1	Comuna	2+ tipuri de specialiști
61	NORD-EST	38376	BT	MITOC	Tip 1	Comuna	2+ tipuri de specialiști
62	NORD-EST	38544	BT	POMÂRLA	Tip 1	Comuna	2+ tipuri de specialiști
63	NORD-EST	38580	BT	PRĂJENI	Tip 1	Comuna	2+ tipuri de specialiști
64	NORD-EST	38679	BT	RĂUȘENI	Tip 1	Comuna	2+ tipuri de specialiști
65	NORD-EST	39328	BT	TRUȘEȘTI	Tip 1	Comuna	2+ tipuri de specialiști
66	NORD-EST	39417	BT	UNGURENI	Tip 1	Comuna	2+ tipuri de specialiști
67	NORD-EST	39532	BT	UNȚENI	Tip 1	Comuna	2+ tipuri de specialiști
68	NORD-EST	39658	BT	VIIȘOARA	Tip 1	Comuna	2+ tipuri de specialiști
69	NORD-EST	39942	BT	LOZNA	Tip 1	Comuna	2+ tipuri de specialiști

Nr. Crt.	REGIUNE	SIRUTA	JUDEȚ	LOCALITATE	RURAL Tipul de comună	URBAN Tipul de localitate	Harta serviciilor și infrastructurii disponibile
70	NORD-EST	39975	BT	COȘULA	Tip 1	Comuna	2+ tipuri de specialiști
71	CENTRU	40688	BV	BUDILA	Tip 1	Comuna	2+ tipuri de specialiști
72	CENTRU	40704	BV	BUNEȘTI	Tip 1	Comuna	2+ tipuri de specialiști
73	CENTRU	41248	BV	HOMOROD	Tip 1	Comuna	2+ tipuri de specialiști
74	CENTRU	41382	BV	MĂIERUȘ	Tip 1	Comuna	2+ tipuri de specialiști
75	CENTRU	42003	BV	TĂRLUNGENI	Tip 1	Comuna	2+ tipuri de specialiști
76	CENTRU	42183	BV	VAMA BUZĂULUI	Tip 1	Comuna	2+ tipuri de specialiști
77	CENTRU	42398	BV	VULCAN	Tip 1	Comuna	2+ tipuri de specialiști
78	SUD-EST	43117	BR	FRECĂȚEI	Tip 1	Comuna	2+ tipuri de specialiști
79	SUD-EST	43180	BR	GALBENU	Tip 1	Comuna	2+ tipuri de specialiști
80	SUD-EST	43732	BR	RÂMNICELU	Tip 1	Comuna	2+ tipuri de specialiști
81	SUD-EST	43812	BR	ROȘIORI	Tip 1	Comuna	2+ tipuri de specialiști
82	SUD-EST	44140	BR	ȘUȚEȘTI	Tip 1	Comuna	2+ tipuri de specialiști
83	SUD-EST	44202	BR	TRAIAN	Tip 1	Comuna	2+ tipuri de specialiști
84	SUD-EST	44300	BR	TUFEȘTI	Tip 1	Comuna	2+ tipuri de specialiști
85	SUD-EST	44532	BR	ZĂVOAIA	Tip 1	Comuna	2+ tipuri de specialiști
86	SUD-EST	50228	BZ	VINTILĂ VODĂ	Tip 1	Comuna	2+ tipuri de specialiști
87	VEST	51804	CS	CARAȘOVA	Tip 1	Comuna	2+ tipuri de specialiști
88	VEST	52696	CS	DOGNECEA	Tip 1	Comuna	2+ tipuri de specialiști
89	NORD-VEST	56522	CJ	CĂMĂRAȘU	Tip 1	Comuna	2+ tipuri de specialiști
90	NORD-VEST	58311	CJ	LUNA	Tip 1	Comuna	2+ tipuri de specialiști
91	NORD-VEST	58856	CJ	PANTICEU	Tip 1	Comuna	2+ tipuri de specialiști
92	NORD-VEST	59283	CJ	SĂCUIEU	Tip 1	Comuna	2+ tipuri de specialiști
93	NORD-VEST	59586	CJ	SÂNPAUL	Tip 1	Comuna	2+ tipuri de specialiști
94	SUD-EST	60883	CT	ADAMCLISI	Tip 1	Comuna	2+ tipuri de specialiști
95	SUD-EST	62538	CT	OSTROV	Tip 1	Comuna	2+ tipuri de specialiști
96	SUD-EST	62609	CT	PANTELIMON	Tip 1	Comuna	2+ tipuri de specialiști
97	SUD-EST	62798	CT	RASOVA	Tip 1	Comuna	2+ tipuri de specialiști
98	SUD-EST	63300	CT	CUZA VODĂ	Tip 1	Comuna	2+ tipuri de specialiști
99	SUD	65869	DB	IEDERA	Tip 1	Comuna	2+ tipuri de specialiști
100	SUD	66198	DB	BĂLENI	Tip 1	Comuna	2+ tipuri de specialiști
101	SUD	66697	DB	COJASCA	Tip 1	Comuna	2+ tipuri de specialiști
102	SUD	66955	DB	CORNĂȚELU	Tip 1	Comuna	2+ tipuri de specialiști
103	SUD	67595	DB	GURA OCNIȚEI	Tip 1	Comuna	2+ tipuri de specialiști
104	SUD	67737	DB	I. L. CARAGIALE	Tip 1	Comuna	2+ tipuri de specialiști
105	SUD	67835	DB	LUDEȘTI	Tip 1	Comuna	2+ tipuri de specialiști
106	SUD	68048	DB	MĂȚĂSARU	Tip 1	Comuna	2+ tipuri de specialiști
107	SUD	68468	DB	POTLOGI	Tip 1	Comuna	2+ tipuri de specialiști
108	SUD	69615	DB	VULCANA-BĂI	Tip 1	Comuna	2+ tipuri de specialiști
109	SUD-EST	77331	GL	TULUCEȘTI	Tip 1	Comuna	2+ tipuri de specialiști
110	SUD-EST	77402	GL	UMBRĂREȘTI	Tip 1	Comuna	2+ tipuri de specialiști

Nr. Crt.	REGIUNE	SIRUTA	JUDEȚ	LOCALITATE	RURAL Tipul de comună	URBAN Tipul de localitate	Harta serviciilor și infrastructurii disponibile
111	SUD-VEST	78472	GJ	ALBENI	Tip 1	Comuna	2+ tipuri de specialiști
112	SUD-VEST	80506	GJ	HUREZANI	Tip 1	Comuna	2+ tipuri de specialiști
113	SUD-VEST	80766	GJ	LOGREȘTI	Tip 1	Comuna	2+ tipuri de specialiști
114	SUD-VEST	81380	GJ	POLOVRAGI	Tip 1	Comuna	2+ tipuri de specialiști
115	SUD-VEST	81497	GJ	ROȘIA DE AMARADIA	Tip 1	Comuna	2+ tipuri de specialiști
116	SUD-VEST	81861	GJ	SCOARȚA	Tip 1	Comuna	2+ tipuri de specialiști
117	SUD-VEST	82396	GJ	TELEȘTI	Tip 1	Comuna	2+ tipuri de specialiști
118	CENTRU	83847	HR	AVRĂMEȘTI	Tip 1	Comuna	2+ tipuri de specialiști
119	CENTRU	84923	HR	MĂRTINIȘ	Tip 1	Comuna	2+ tipuri de specialiști
120	CENTRU	85289	HR	PLĂIEȘII DE JOS	Tip 1	Comuna	2+ tipuri de specialiști
121	CENTRU	85582	HR	SECUIENI	Tip 1	Comuna	2+ tipuri de specialiști
122	CENTRU	85984	HR	ȘIMONEȘTI	Tip 1	Comuna	2+ tipuri de specialiști
123	CENTRU	86222	HR	ULIEȘ	Tip 1	Comuna	2+ tipuri de specialiști
124	SUD	92587	CL	MODELU	Tip 1	Comuna	2+ tipuri de specialiști
125	SUD	93156	IL	CIULNIȚA	Tip 1	Comuna	2+ tipuri de specialiști
126	SUD	93487	CL	DRAGALINA	Tip 1	Comuna	2+ tipuri de specialiști
127	SUD	94107	IL	MUNTENI-BUZĂU	Tip 1	Comuna	2+ tipuri de specialiști
128	SUD	94269	IL	REVIGA	Tip 1	Comuna	2+ tipuri de specialiști
129	NORD-EST	95159	IS	HOLBOCA	Tip 1	Comuna	2+ tipuri de specialiști
130	NORD-EST	95872	IS	BELCEȘTI	Tip 1	Comuna	2+ tipuri de specialiști
131	NORD-EST	96147	IS	CEPLENIȚA	Tip 1	Comuna	2+ tipuri de specialiști
132	NORD-EST	96593	IS	COZMEȘTI	Tip 1	Comuna	2+ tipuri de specialiști
133	NORD-EST	96815	IS	DELENI	Tip 1	Comuna	2+ tipuri de specialiști
134	NORD-EST	96888	IS	DOBROVĂȚ	Tip 1	Comuna	2+ tipuri de specialiști
135	NORD-EST	97241	IS	GRAJDURI	Tip 1	Comuna	2+ tipuri de specialiști
136	NORD-EST	97517	IS	HORLEȘTI	Tip 1	Comuna	2+ tipuri de specialiști
137	NORD-EST	98113	IS	MOGOȘEȘTI	Tip 1	Comuna	2+ tipuri de specialiști
138	NORD-EST	98220	IS	MOȚCA	Tip 1	Comuna	2+ tipuri de specialiști
139	NORD-EST	98337	IS	PLUGARI	Tip 1	Comuna	2+ tipuri de specialiști
140	NORD-EST	98435	IS	POPEȘTI	Tip 1	Comuna	2+ tipuri de specialiști
141	NORD-EST	98603	IS	PRISĂCANI	Tip 1	Comuna	2+ tipuri de specialiști
142	NORD-EST	98916	IS	SCÂNTEIA	Tip 1	Comuna	2+ tipuri de specialiști
143	NORD-EST	99058	IS	SINEȘTI	Tip 1	Comuna	2+ tipuri de specialiști
144	NORD-EST	99441	IS	TANSA	Tip 1	Comuna	2+ tipuri de specialiști
145	NORD-EST	100086	IS	VÂNĂTORI	Tip 1	Comuna	2+ tipuri de specialiști
146	NORD-EST	100148	IS	VLĂDENI	Tip 1	Comuna	2+ tipuri de specialiști
147	SUD	100923	IL	AXINTELE	Tip 1	Comuna	2+ tipuri de specialiști
148	SUD	101056	IL	BĂRCĂNEȘTI	Tip 1	Comuna	2+ tipuri de specialiști
149	SUD	101378	GR	BUCȘANI	Tip 1	Comuna	2+ tipuri de specialiști
150	SUD	101804	CL	CHIRNOGI	Tip 1	Comuna	2+ tipuri de specialiști
151	SUD	101984	GR	CLEJANI	Tip 1	Comuna	2+ tipuri de specialiști

Nr. Crt.	REGIUNE	SIRUTA	JUDEȚ	LOCALITATE	RURAL Tipul de comună	URBAN Tipul de localitate	Harta serviciilor și infrastructurii disponibile
152	IF	103130	IF	GĂNEASA	Tip 1	Comuna	2+ tipuri de specialiști
153	SUD	103194	GR	GĂUJANI	Tip 1	Comuna	2+ tipuri de specialiști
154	SUD	103238	GR	GHIMPAȚI	Tip 1	Comuna	2+ tipuri de specialiști
155	SUD	103372	GR	GOSTINARI	Tip 1	Comuna	2+ tipuri de specialiști
156	SUD	103899	GR	IZVOARELE	Tip 1	Comuna	2+ tipuri de specialiști
157	SUD	104323	CL	NANA	Tip 1	Comuna	2+ tipuri de specialiști
158	SUD	104975	GR	SCHITU	Tip 1	Comuna	2+ tipuri de specialiști
159	SUD	105874	GR	VĂRĂȘTI	Tip 1	Comuna	2+ tipuri de specialiști
160	NORD-VEST	107001	MM	ARDUSAT	Tip 1	Comuna	2+ tipuri de specialiști
161	NORD-VEST	107314	MM	BÂRSANA	Tip 1	Comuna	2+ tipuri de specialiști
162	NORD-VEST	107582	MM	CERNEȘTI	Tip 1	Comuna	2+ tipuri de specialiști
163	NORD-VEST	107868	MM	COROIENI	Tip 1	Comuna	2+ tipuri de specialiști
164	NORD-VEST	108204	MM	IEUD	Tip 1	Comuna	2+ tipuri de specialiști
165	NORD-VEST	108473	MM	POIENILE DE SUB MUNTE	Tip 1	Comuna	2+ tipuri de specialiști
166	NORD-VEST	108669	MM	ROZAVLEA	Tip 1	Comuna	2+ tipuri de specialiști
167	NORD-VEST	108712	MM	SATULUNG	Tip 1	Comuna	2+ tipuri de specialiști
168	NORD-VEST	109005	MM	STRĂMTURA	Tip 1	Comuna	2+ tipuri de specialiști
169	SUD-VEST	109826	MH	ȘIMIAN	Tip 1	Comuna	2+ tipuri de specialiști
170	SUD-VEST	110571	MH	BÂCLEȘ	Tip 1	Comuna	2+ tipuri de specialiști
171	SUD-VEST	110740	MH	BREZNIȚA-MOTRU	Tip 1	Comuna	2+ tipuri de specialiști
172	SUD-VEST	110946	MH	BURILA MARE	Tip 1	Comuna	2+ tipuri de specialiști
173	SUD-VEST	111097	MH	CĂZĂNEȘTI	Tip 1	Comuna	2+ tipuri de specialiști
174	SUD-VEST	111275	MH	CORCOVA	Tip 1	Comuna	2+ tipuri de specialiști
175	SUD-VEST	111550	MH	DÂRVARI	Tip 1	Comuna	2+ tipuri de specialiști
176	SUD-VEST	112076	MH	HINOVA	Tip 1	Comuna	2+ tipuri de specialiști
177	SUD-VEST	112245	MH	EȘELNIȚA	Tip 1	Comuna	2+ tipuri de specialiști
178	SUD-VEST	112806	MH	PĂDINA	Tip 1	Comuna	2+ tipuri de specialiști
179	SUD-VEST	113233	MH	PRUNIȘOR	Tip 1	Comuna	2+ tipuri de specialiști
180	SUD-VEST	113929	MH	VLĂDAIA	Tip 1	Comuna	2+ tipuri de specialiști
181	CENTRU	114970	MS	ACĂȚARI	Tip 1	Comuna	2+ tipuri de specialiști
182	CENTRU	115307	MS	BAHNEA	Tip 1	Comuna	2+ tipuri de specialiști
183	NORD-EST	121652	NT	BORCA	Tip 1	Comuna	2+ tipuri de specialiști
184	NORD-EST	122061	NT	CÂNDEȘTI	Tip 1	Comuna	2+ tipuri de specialiști
185	NORD-EST	122702	NT	GIROV	Tip 1	Comuna	2+ tipuri de specialiști
186	NORD-EST	124153	NT	SAGNA	Tip 1	Comuna	2+ tipuri de specialiști
187	SUD-VEST	126674	OT	DOBREȚU	Tip 1	Comuna	2+ tipuri de specialiști
188	SUD-VEST	127126	OT	GIUVĂRĂȘTI	Tip 1	Comuna	2+ tipuri de specialiști
189	SUD-VEST	127288	OT	IANCU JIANU	Tip 1	Comuna	2+ tipuri de specialiști
190	SUD-VEST	127812	OT	OBOGA	Tip 1	Comuna	2+ tipuri de specialiști
191	SUD-VEST	128221	OT	PLEȘOIU	Tip 1	Comuna	2+ tipuri de specialiști
192	SUD	133161	PH	FILIFEȘTII DE PĂDURE	Tip 1	Comuna	2+ tipuri de specialiști

Nr. Crt.	REGIUNE	SIRUTA	JUDEȚ	LOCALITATE	RURAL Tipul de comună	URBAN Tipul de localitate	Harta serviciilor și infrastructurii disponibile
193	SUD	133429	PH	GHERGIȚA	Tip 1	Comuna	2+ tipuri de specialiști
194	SUD	135547	PH	ȘOTRILE	Tip 1	Comuna	2+ tipuri de specialiști
195	NORD-VEST	137185	SM	BOTIZ	Tip 1	Comuna	2+ tipuri de specialiști
196	NORD-VEST	137443	SM	CRAIDOROLȚ	Tip 1	Comuna	2+ tipuri de specialiști
197	NORD-VEST	137675	SM	DOROLȚ	Tip 1	Comuna	2+ tipuri de specialiști
198	NORD-VEST	138084	SM	MEDIEȘU AURIT	Tip 1	Comuna	2+ tipuri de specialiști
199	NORD-VEST	138208	SM	MOFTIN	Tip 1	Comuna	2+ tipuri de specialiști
200	NORD-VEST	138574	SM	PIȘCOLT	Tip 1	Comuna	2+ tipuri de specialiști
201	NORD-VEST	139009	SM	TARNA MARE	Tip 1	Comuna	2+ tipuri de specialiști
202	NORD-VEST	139214	SM	TURULUNG	Tip 1	Comuna	2+ tipuri de specialiști
203	NORD-VEST	139330	SM	VAMA	Tip 1	Comuna	2+ tipuri de specialiști
204	NORD-VEST	140280	SJ	BOBOTA	Tip 1	Comuna	2+ tipuri de specialiști
205	NORD-VEST	140324	SJ	BOCȘA	Tip 1	Comuna	2+ tipuri de specialiști
206	NORD-VEST	140869	SJ	CUZĂPLAC	Tip 1	Comuna	2+ tipuri de specialiști
207	NORD-VEST	141027	SJ	DRAGU	Tip 1	Comuna	2+ tipuri de specialiști
208	NORD-VEST	141081	SJ	FILDU DE JOS	Tip 1	Comuna	2+ tipuri de specialiști
209	NORD-VEST	141232	SJ	GÂRBOU	Tip 1	Comuna	2+ tipuri de specialiști
210	NORD-VEST	141580	SJ	ILEANDA	Tip 1	Comuna	2+ tipuri de specialiști
211	NORD-VEST	141946	SJ	MARCA	Tip 1	Comuna	2+ tipuri de specialiști
212	NORD-VEST	142079	SJ	MESEȘENII DE JOS	Tip 1	Comuna	2+ tipuri de specialiști
213	NORD-VEST	142177	SJ	NĂPRADEA	Tip 1	Comuna	2+ tipuri de specialiști
214	NORD-VEST	142612	SJ	SÂG	Tip 1	Comuna	2+ tipuri de specialiști
215	NORD-VEST	142676	SJ	SÂNMIHAIU ALMAȘULUI	Tip 1	Comuna	2+ tipuri de specialiști
216	NORD-VEST	142854	SJ	ȘAMȘUD	Tip 1	Comuna	2+ tipuri de specialiști
217	NORD-VEST	142881	SJ	ȘĂRMĂȘAG	Tip 1	Comuna	2+ tipuri de specialiști
218	NORD-VEST	142952	SJ	VALCĂU DE JOS	Tip 1	Comuna	2+ tipuri de specialiști
219	CENTRU	143520	SB	RĂȘINARI	Tip 1	Comuna	2+ tipuri de specialiști
220	CENTRU	144456	SB	CHIRPĂR	Tip 1	Comuna	2+ tipuri de specialiști
221	CENTRU	144535	SB	CÂRȚIȘOARA	Tip 1	Comuna	2+ tipuri de specialiști
222	CENTRU	144599	SB	GURA RÂULUI	Tip 1	Comuna	2+ tipuri de specialiști
223	CENTRU	144651	SB	IACOBENI	Tip 1	Comuna	2+ tipuri de specialiști
224	CENTRU	145140	SB	NOCRICH	Tip 1	Comuna	2+ tipuri de specialiști
225	CENTRU	145667	SB	ȘEICA MARE	Tip 1	Comuna	2+ tipuri de specialiști
226	CENTRU	145738	SB	ȘEICA MICĂ	Tip 1	Comuna	2+ tipuri de specialiști
227	CENTRU	145998	SB	VURPĂR	Tip 1	Comuna	2+ tipuri de specialiști
228	NORD-EST	146432	SV	ȘCHEIA	Tip 1	Comuna	2+ tipuri de specialiști
229	NORD-EST	146799	SV	ADÂNCATA	Tip 1	Comuna	2+ tipuri de specialiști
230	NORD-EST	148382	SV	DRĂGUȘENI	Tip 1	Comuna	2+ tipuri de specialiști
231	NORD-EST	148514	SV	FORĂȘTI	Tip 1	Comuna	2+ tipuri de specialiști
232	NORD-EST	149290	SV	MARGINEA	Tip 1	Comuna	2+ tipuri de specialiști
233	NORD-EST	149316	SV	MĂLINI	Tip 1	Comuna	2+ tipuri de specialiști

Nr. Crt.	REGIUNE	SIRUTA	JUDEȚ	LOCALITATE	RURAL Tipul de comună	URBAN Tipul de localitate	Harta serviciilor și infrastructurii disponibile
234	NORD-EST	149539	SV	MOLDOVIȚA	Tip 1	Comuna	2+ tipuri de specialiști
235	NORD-EST	150766	SV	VADU MOLDOVEI	Tip 1	Comuna	2+ tipuri de specialiști
236	NORD-EST	151530	SV	BĂLĂCEANA	Tip 1	Comuna	2+ tipuri de specialiști
237	SUD	152582	TR	COSMEȘTI	Tip 1	Comuna	2+ tipuri de specialiști
238	SUD	154709	GR	TOPORU	Tip 1	Comuna	2+ tipuri de specialiști
239	SUD	155154	TR	UDA-CLOCOCIOV	Tip 1	Comuna	2+ tipuri de specialiști
240	VEST	157362	TM	JAMU MARE	Tip 1	Comuna	2+ tipuri de specialiști
241	VEST	159375	TM	CHECEA	Tip 1	Comuna	2+ tipuri de specialiști
242	VEST	159419	TM	GOTTLOB	Tip 1	Comuna	2+ tipuri de specialiști
243	SUD-EST	160225	TL	CIUCUROVA	Tip 1	Comuna	2+ tipuri de specialiști
244	SUD-EST	160305	TL	DĂENI	Tip 1	Comuna	2+ tipuri de specialiști
245	SUD-EST	160564	TL	IZVOARELE	Tip 1	Comuna	2+ tipuri de specialiști
246	SUD-EST	160644	TL	JURILOVCA	Tip 1	Comuna	2+ tipuri de specialiști
247	SUD-EST	160911	TL	MURIGHIOL	Tip 1	Comuna	2+ tipuri de specialiști
248	SUD-EST	161259	TL	SLAVA CERCHEZĂ	Tip 1	Comuna	2+ tipuri de specialiști
249	SUD-EST	161384	TL	TOPOLOG	Tip 1	Comuna	2+ tipuri de specialiști
250	NORD-EST	166770	VS	VINDEREI	Tip 1	Comuna	2+ tipuri de specialiști
251	SUD-VEST	168880	VL	BUJORENI	Tip 1	Comuna	2+ tipuri de specialiști
252	SUD-VEST	169351	VL	DĂEȘTI	Tip 1	Comuna	2+ tipuri de specialiști
253	SUD-VEST	172509	VL	RACoviȚA	Tip 1	Comuna	2+ tipuri de specialiști
254	SUD-VEST	172894	VL	SĂLĂTRUCEL	Tip 1	Comuna	2+ tipuri de specialiști
255	SUD-VEST	173793	VL	ȘUȘANI	Tip 1	Comuna	2+ tipuri de specialiști
256	SUD-VEST	174021	VL	VAIDEENI	Tip 1	Comuna	2+ tipuri de specialiști
257	SUD-EST	175885	VN	COTEȘTI	Tip 1	Comuna	2+ tipuri de specialiști
258	SUD-EST	176338	VN	GURA CALIȚEI	Tip 1	Comuna	2+ tipuri de specialiști
259	SUD-EST	176686	VN	MERA	Tip 1	Comuna	2+ tipuri de specialiști
260	SUD-EST	177799	VN	STRĂOANE	Tip 1	Comuna	2+ tipuri de specialiști
261	NORD-VEST	179686	BN	DUMITRIȚA	Tip 1	Comuna	2+ tipuri de specialiști
262	SUD	179702	IL	TRAIAN	Tip 1	Comuna	2+ tipuri de specialiști
263	SUD	179962	CL	GĂLBINAȘI	Tip 1	Comuna	2+ tipuri de specialiști
264	SUD	180064	IL	BĂRBULEȘTI	Tip 1	Comuna	2+ tipuri de specialiști
265	NORD-EST	21123	BC	ASĂU	Tip 2	Comuna	2+ tipuri de specialiști
266	NORD-EST	21196	BC	BALCANI	Tip 2	Comuna	2+ tipuri de specialiști
267	NORD-EST	21560	BC	BOGDĂNEȘTI	Tip 2	Comuna	2+ tipuri de specialiști
268	NORD-EST	21668	BC	BUHOCI	Tip 2	Comuna	2+ tipuri de specialiști
269	NORD-EST	22781	BC	GÂRLENI	Tip 2	Comuna	2+ tipuri de specialiști
270	NORD-EST	23644	BC	NEGRI	Tip 2	Comuna	2+ tipuri de specialiști
271	NORD-EST	24338	BC	PÂRJOL	Tip 2	Comuna	2+ tipuri de specialiști
272	NORD-EST	26029	BC	URECHEȘTI	Tip 2	Comuna	2+ tipuri de specialiști
273	SUD-EST	45245	BZ	BISOCA	Tip 2	Comuna	2+ tipuri de specialiști
274	SUD-EST	45619	BZ	BREAZA	Tip 2	Comuna	2+ tipuri de specialiști

Nr. Crt.	REGIUNE	SIRUTA	JUDEȚ	LOCALITATE	RURAL Tipul de comună	URBAN Tipul de localitate	Harta serviciilor și infrastructurii disponibile
275	SUD-EST	45888	BZ	CĂNEȘTI	Tip 2	Comuna	2+ tipuri de specialiști
276	SUD-EST	46108	BZ	CHILIILE	Tip 2	Comuna	2+ tipuri de specialiști
277	SUD-EST	46484	BZ	COSTEȘTI	Tip 2	Comuna	2+ tipuri de specialiști
278	SUD-EST	47006	BZ	GREBĂNU	Tip 2	Comuna	2+ tipuri de specialiști
279	SUD-EST	48021	BZ	ODĂILE	Tip 2	Comuna	2+ tipuri de specialiști
280	SUD-EST	48771	BZ	POȘTA CÂLNĂU	Tip 2	Comuna	2+ tipuri de specialiști
281	SUD-EST	49643	BZ	TISĂU	Tip 2	Comuna	2+ tipuri de specialiști
282	SUD-EST	49894	BZ	ULMENI	Tip 2	Comuna	2+ tipuri de specialiști
283	SUD-EST	50399	BZ	VÂLCELELE	Tip 2	Comuna	2+ tipuri de specialiști
284	SUD-EST	50564	BZ	FLORICA	Tip 2	Comuna	2+ tipuri de specialiști
285	SUD-VEST	70673	DJ	AMĂRĂȘTII DE SUS	Tip 2	Comuna	2+ tipuri de specialiști
286	SUD-VEST	71572	DJ	CASTRANOVA	Tip 2	Comuna	2+ tipuri de specialiști
287	SUD-VEST	71607	DJ	CĂLĂRAȘI	Tip 2	Comuna	2+ tipuri de specialiști
288	SUD-VEST	71634	DJ	CELARU	Tip 2	Comuna	2+ tipuri de specialiști
289	SUD-VEST	71858	DJ	CIUPERCENII NOI	Tip 2	Comuna	2+ tipuri de specialiști
290	SUD-VEST	71910	DJ	COȚOFENII DIN DOS	Tip 2	Comuna	2+ tipuri de specialiști
291	SUD-VEST	72221	DJ	DRĂNIC	Tip 2	Comuna	2+ tipuri de specialiști
292	SUD-VEST	72276	DJ	FĂRCAȘ	Tip 2	Comuna	2+ tipuri de specialiști
293	SUD-VEST	72409	DJ	GHERCEȘTI	Tip 2	Comuna	2+ tipuri de specialiști
294	SUD-VEST	72506	DJ	GIUBEGA	Tip 2	Comuna	2+ tipuri de specialiști
295	SUD-VEST	72533	DJ	GIURGIȚA	Tip 2	Comuna	2+ tipuri de specialiști
296	SUD-VEST	73031	DJ	MAGLAVIT	Tip 2	Comuna	2+ tipuri de specialiști
297	SUD-VEST	73335	DJ	MOȚĂTEI	Tip 2	Comuna	2+ tipuri de specialiști
298	SUD-VEST	73665	DJ	PISCU VECHI	Tip 2	Comuna	2+ tipuri de specialiști
299	SUD-VEST	73772	DJ	PREDEȘTI	Tip 2	Comuna	2+ tipuri de specialiști
300	SUD-VEST	74224	DJ	SILIȘTEA CRUCII	Tip 2	Comuna	2+ tipuri de specialiști
301	SUD-VEST	74242	DJ	SOPOT	Tip 2	Comuna	2+ tipuri de specialiști
302	SUD-VEST	74536	DJ	UNIREA	Tip 2	Comuna	2+ tipuri de specialiști
303	SUD-VEST	74581	DJ	VALEA STANCIULUI	Tip 2	Comuna	2+ tipuri de specialiști
304	SUD-VEST	74705	DJ	VERBIȚA	Tip 2	Comuna	2+ tipuri de specialiști
305	SUD-VEST	74956	DJ	TĂLPAȘ	Tip 2	Comuna	2+ tipuri de specialiști
306	SUD-EST	76282	GL	FOLTEȘTI	Tip 2	Comuna	2+ tipuri de specialiști
307	SUD-EST	76932	GL	OANCEA	Tip 2	Comuna	2+ tipuri de specialiști
308	NORD-EST	95612	IS	ALEXANDRU I. CUZA	Tip 2	Comuna	2+ tipuri de specialiști
309	SUD	101822	CL	CHISELET	Tip 2	Comuna	2+ tipuri de specialiști
310	SUD	103014	CL	FUNDENI	Tip 2	Comuna	2+ tipuri de specialiști
311	SUD	105384	CL	ȘOLDANU	Tip 2	Comuna	2+ tipuri de specialiști
312	SUD-VEST	111863	MH	GOGOȘU	Tip 2	Comuna	2+ tipuri de specialiști
313	CENTRU	120174	MS	VEȚCA	Tip 2	Comuna	2+ tipuri de specialiști
314	NORD-VEST	139054	SM	TEREBEȘTI	Tip 2	Comuna	2+ tipuri de specialiști
315	CENTRU	145104	SB	MOȘNA	Tip 2	Comuna	2+ tipuri de specialiști

Nr. Crt.	REGIUNE	SIRUTA	JUDEȚ	LOCALITATE	RURAL Tipul de comună	URBAN Tipul de localitate	Harta serviciilor și infrastructurii disponibile
316	NORD-EST	150935	SV	VAMA	Tip 2	Comuna	2+ tipuri de specialiști
317	NORD-EST	151576	SV	BERCHIȘEȘTI	Tip 2	Comuna	2+ tipuri de specialiști
318	SUD	153776	TR	VITĂNEȘTI	Tip 2	Comuna	2+ tipuri de specialiști
319	SUD	154460	TR	SUHAIA	Tip 2	Comuna	2+ tipuri de specialiști
320	SUD-EST	159963	TL	CASIMCEA	Tip 2	Comuna	2+ tipuri de specialiști
321	SUD-EST	160993	TL	NALBANT	Tip 2	Comuna	2+ tipuri de specialiști
322	NORD-EST	162014	VS	ALBEȘTI	Tip 2	Comuna	2+ tipuri de specialiști
323	NORD-EST	164133	VS	GRIVIȚA	Tip 2	Comuna	2+ tipuri de specialiști
324	NORD-EST	164543	VS	IVEȘTI	Tip 2	Comuna	2+ tipuri de specialiști
325	NORD-EST	164598	VS	LAZA	Tip 2	Comuna	2+ tipuri de specialiști
326	NORD-EST	166182	VS	TANACU	Tip 2	Comuna	2+ tipuri de specialiști
327	NORD-EST	167259	VS	POGONEȘTI	Tip 2	Comuna	2+ tipuri de specialiști
328	NORD-EST	167302	VS	MUNTENII DE SUS	Tip 2	Comuna	2+ tipuri de specialiști
329	NORD-EST	167311	VS	POCHIDIA	Tip 2	Comuna	2+ tipuri de specialiști
330	SUD-EST	175260	VN	BOGHEȘTI	Tip 2	Comuna	2+ tipuri de specialiști
331	SUD-EST	175670	VN	CÂMPURI	Tip 2	Comuna	2+ tipuri de specialiști
332	SUD-EST	176793	VN	MOVILIȚA	Tip 2	Comuna	2+ tipuri de specialiști
333	SUD-EST	177557	VN	RUGINEȘTI	Tip 2	Comuna	2+ tipuri de specialiști
334	SUD-EST	178046	VN	TÂMBOEȘTI	Tip 2	Comuna	2+ tipuri de specialiști
335	SUD	14405	AG	BEREVOEȘTI	Tip 3	Comuna	2+ tipuri de specialiști
336	SUD	14922	AG	BUGHEA DE JOS	Tip 3	Comuna	2+ tipuri de specialiști
337	SUD	15402	AG	CETĂȚENI	Tip 3	Comuna	2+ tipuri de specialiști
338	SUD	17049	AG	MĂLURENI	Tip 3	Comuna	2+ tipuri de specialiști
339	SUD	20063	AG	BUGHEA DE SUS	Tip 3	Comuna	2+ tipuri de specialiști
340	NORD-EST	20466	BC	MĂRGINENI	Tip 3	Comuna	2+ tipuri de specialiști
341	NORD-EST	20607	BC	GURA VĂII	Tip 3	Comuna	2+ tipuri de specialiști
342	NORD-EST	20670	BC	ȘTEFAN CEL MARE	Tip 3	Comuna	2+ tipuri de specialiști
343	NORD-EST	21338	BC	BEREȘTI-TAZLĂU	Tip 3	Comuna	2+ tipuri de specialiști
344	NORD-EST	21418	BC	BERZUNȚI	Tip 3	Comuna	2+ tipuri de specialiști
345	NORD-EST	21506	BC	BLĂGEȘTI	Tip 3	Comuna	2+ tipuri de specialiști
346	NORD-EST	21597	BC	BRUSTUROASA	Tip 3	Comuna	2+ tipuri de specialiști
347	NORD-EST	21757	BC	CĂIUȚI	Tip 3	Comuna	2+ tipuri de specialiști
348	NORD-EST	22059	BC	COȚOFĂNEȘTI	Tip 3	Comuna	2+ tipuri de specialiști
349	NORD-EST	22237	BC	DEALU MORII	Tip 3	Comuna	2+ tipuri de specialiști
350	NORD-EST	22380	BC	DOFTEANA	Tip 3	Comuna	2+ tipuri de specialiști
351	NORD-EST	22488	BC	FILIPENI	Tip 3	Comuna	2+ tipuri de specialiști
352	NORD-EST	22834	BC	GLĂVĂNEȘTI	Tip 3	Comuna	2+ tipuri de specialiști
353	NORD-EST	22941	BC	HORGEȘTI	Tip 3	Comuna	2+ tipuri de specialiști
354	NORD-EST	23047	BC	HURUIEȘTI	Tip 3	Comuna	2+ tipuri de specialiști
355	NORD-EST	23494	BC	MOTOȘENI	Tip 3	Comuna	2+ tipuri de specialiști
356	NORD-EST	24034	BC	PARAVA	Tip 3	Comuna	2+ tipuri de specialiști

Nr. Crt.	REGIUNE	SIRUTA	JUDEȚ	LOCALITATE	RURAL Tipul de comună	URBAN Tipul de localitate	Harta serviciilor și infrastructurii disponibile
357	NORD-EST	24089	BC	PARINCEA	Tip 3	Comuna	2+ tipuri de specialiști
358	NORD-EST	24187	BC	PÂNCEȘTI	Tip 3	Comuna	2+ tipuri de specialiști
359	NORD-EST	24427	BC	PLOPANA	Tip 3	Comuna	2+ tipuri de specialiști
360	NORD-EST	24631	BC	PODURI	Tip 3	Comuna	2+ tipuri de specialiști
361	NORD-EST	24766	BC	RĂCĂCIUNI	Tip 3	Comuna	2+ tipuri de specialiști
362	NORD-EST	25148	BC	SĂNDULENI	Tip 3	Comuna	2+ tipuri de specialiști
363	NORD-EST	25291	BC	SCORȚENI	Tip 3	Comuna	2+ tipuri de specialiști
364	NORD-EST	25629	BC	STRUGARI	Tip 3	Comuna	2+ tipuri de specialiști
365	NORD-EST	25932	BC	UNGURENI	Tip 3	Comuna	2+ tipuri de specialiști
366	NORD-EST	26083	BC	VALEA SEACĂ	Tip 3	Comuna	2+ tipuri de specialiști
367	NORD-EST	26320	BC	SĂRATA	Tip 3	Comuna	2+ tipuri de specialiști
368	NORD-EST	26346	BC	GIOSENI	Tip 3	Comuna	2+ tipuri de specialiști
369	NORD-EST	36952	BT	CRISTINEȘTI	Tip 3	Comuna	2+ tipuri de specialiști
370	CENTRU	40526	BV	APAȚA	Tip 3	Comuna	2+ tipuri de specialiști
371	CENTRU	40820	BV	CINCU	Tip 3	Comuna	2+ tipuri de specialiști
372	CENTRU	40857	BV	COMANA	Tip 3	Comuna	2+ tipuri de specialiști
373	CENTRU	41177	BV	HOGHIZ	Tip 3	Comuna	2+ tipuri de specialiști
374	CENTRU	41284	BV	JIBERT	Tip 3	Comuna	2+ tipuri de specialiști
375	CENTRU	41854	BV	ȘINCA	Tip 3	Comuna	2+ tipuri de specialiști
376	CENTRU	42156	BV	UNGRA	Tip 3	Comuna	2+ tipuri de specialiști
377	SUD-EST	44505	BR	VIZIRU	Tip 3	Comuna	2+ tipuri de specialiști
378	SUD-EST	45496	BZ	BRĂDEANU	Tip 3	Comuna	2+ tipuri de specialiști
379	SUD-EST	45539	BZ	BRĂEȘTI	Tip 3	Comuna	2+ tipuri de specialiști
380	SUD-EST	45673	BZ	BUDA	Tip 3	Comuna	2+ tipuri de specialiști
381	SUD-EST	45753	BZ	CALVINI	Tip 3	Comuna	2+ tipuri de specialiști
382	SUD-EST	46180	BZ	CHIOJDU	Tip 3	Comuna	2+ tipuri de specialiști
383	SUD-EST	46251	BZ	CILIBIA	Tip 3	Comuna	2+ tipuri de specialiști
384	SUD-EST	47337	BZ	MĂGURA	Tip 3	Comuna	2+ tipuri de specialiști
385	SUD-EST	48922	BZ	RACOVITENI	Tip 3	Comuna	2+ tipuri de specialiști
386	SUD-EST	48968	BZ	RÂMNICELU	Tip 3	Comuna	2+ tipuri de specialiști
387	SUD-EST	49233	BZ	SĂRULEȘTI	Tip 3	Comuna	2+ tipuri de specialiști
388	SUD-EST	49313	BZ	SCORTOASA	Tip 3	Comuna	2+ tipuri de specialiști
389	SUD-EST	49545	BZ	SMEENI	Tip 3	Comuna	2+ tipuri de specialiști
390	SUD-EST	49769	BZ	TOPLICENI	Tip 3	Comuna	2+ tipuri de specialiști
391	SUD-EST	50102	BZ	VERNEȘTI	Tip 3	Comuna	2+ tipuri de specialiști
392	SUD-EST	50326	BZ	VIPEREȘTI	Tip 3	Comuna	2+ tipuri de specialiști
393	SUD-EST	50415	BZ	ZĂRNEȘTI	Tip 3	Comuna	2+ tipuri de specialiști
394	SUD-EST	61121	CT	CASTELU	Tip 3	Comuna	2+ tipuri de specialiști
395	CENTRU	64041	CV	BRĂDUȚ	Tip 3	Comuna	2+ tipuri de specialiști
396	CENTRU	64942	CV	VÂLCELE	Tip 3	Comuna	2+ tipuri de specialiști
397	SUD-VEST	70637	DJ	AMĂRĂȘTII DE JOS	Tip 3	Comuna	2+ tipuri de specialiști

Nr. Crt.	REGIUNE	SIRUTA	JUDEȚ	LOCALITATE	RURAL Tipul de comună	URBAN Tipul de localitate	Harta serviciilor și infrastructurii disponibile
398	SUD-VEST	70897	DJ	BISTREȚ	Tip 3	Comuna	2+ tipuri de specialiști
399	SUD-VEST	70940	DJ	BÂRCA	Tip 3	Comuna	2+ tipuri de specialiști
400	SUD-VEST	71055	DJ	BRĂDEȘTI	Tip 3	Comuna	2+ tipuri de specialiști
401	SUD-VEST	71260	DJ	BREASTA	Tip 3	Comuna	2+ tipuri de specialiști
402	SUD-VEST	71457	DJ	CALOPĂR	Tip 3	Comuna	2+ tipuri de specialiști
403	SUD-VEST	71518	DJ	CARULA	Tip 3	Comuna	2+ tipuri de specialiști
404	SUD-VEST	71723	DJ	CERNĂTEȘTI	Tip 3	Comuna	2+ tipuri de specialiști
405	SUD-VEST	71885	DJ	COȘOVENI	Tip 3	Comuna	2+ tipuri de specialiști
406	SUD-VEST	72034	DJ	DESA	Tip 3	Comuna	2+ tipuri de specialiști
407	SUD-VEST	72098	DJ	DOBREȘTI	Tip 3	Comuna	2+ tipuri de specialiști
408	SUD-VEST	72579	DJ	GÂNGIOVA	Tip 3	Comuna	2+ tipuri de specialiști
409	SUD-VEST	72819	DJ	GRECEȘTI	Tip 3	Comuna	2+ tipuri de specialiști
410	SUD-VEST	72953	DJ	LIPOVU	Tip 3	Comuna	2+ tipuri de specialiști
411	SUD-VEST	73567	DJ	OSTROVENI	Tip 3	Comuna	2+ tipuri de specialiști
412	SUD-VEST	73709	DJ	PLENIȚA	Tip 3	Comuna	2+ tipuri de specialiști
413	SUD-VEST	73905	DJ	RAST	Tip 3	Comuna	2+ tipuri de specialiști
414	SUD-VEST	73996	DJ	SADOVA	Tip 3	Comuna	2+ tipuri de specialiști
415	SUD-VEST	74028	DJ	SĂLCUȚA	Tip 3	Comuna	2+ tipuri de specialiști
416	SUD-VEST	74073	DJ	SCĂEȘTI	Tip 3	Comuna	2+ tipuri de specialiști
417	SUD-VEST	74135	DJ	SEACA DE PĂDURE	Tip 3	Comuna	2+ tipuri de specialiști
418	SUD-VEST	74842	DJ	CATANE	Tip 3	Comuna	2+ tipuri de specialiști
419	SUD-VEST	74875	DJ	COȚOFENII DIN FAȚĂ	Tip 3	Comuna	2+ tipuri de specialiști
420	SUD-VEST	74949	DJ	ROJIȘTE	Tip 3	Comuna	2+ tipuri de specialiști
421	SUD-EST	75221	GL	DRĂGĂNEȘTI	Tip 3	Comuna	2+ tipuri de specialiști
422	SUD-EST	75356	GL	BEREȘTI-MERIA	Tip 3	Comuna	2+ tipuri de specialiști
423	SUD-EST	75515	GL	BARCEA	Tip 3	Comuna	2+ tipuri de specialiști
424	SUD-EST	75613	GL	BĂLĂȘEȘTI	Tip 3	Comuna	2+ tipuri de specialiști
425	SUD-EST	75917	GL	CERȚEȘTI	Tip 3	Comuna	2+ tipuri de specialiști
426	SUD-EST	75953	GL	COROD	Tip 3	Comuna	2+ tipuri de specialiști
427	SUD-EST	76004	GL	CORNI	Tip 3	Comuna	2+ tipuri de specialiști
428	SUD-EST	76175	GL	DRĂGUȘENI	Tip 3	Comuna	2+ tipuri de specialiști
429	SUD-EST	76317	GL	FRUMUȘIȚA	Tip 3	Comuna	2+ tipuri de specialiști
430	SUD-EST	76406	GL	GHIDIGENI	Tip 3	Comuna	2+ tipuri de specialiști
431	SUD-EST	76497	GL	GOHOR	Tip 3	Comuna	2+ tipuri de specialiști
432	SUD-EST	76558	GL	GRIVIȚA	Tip 3	Comuna	2+ tipuri de specialiști
433	SUD-EST	76601	GL	IVEȘTI	Tip 3	Comuna	2+ tipuri de specialiști
434	SUD-EST	76745	GL	MOVILENI	Tip 3	Comuna	2+ tipuri de specialiști
435	SUD-EST	76807	GL	NICOREȘTI	Tip 3	Comuna	2+ tipuri de specialiști
436	SUD-EST	77536	GL	VLĂDEȘTI	Tip 3	Comuna	2+ tipuri de specialiști
437	NORD-EST	96058	IS	BRĂEȘTI	Tip 3	Comuna	2+ tipuri de specialiști
438	NORD-EST	96334	IS	COARNELE CAPREI	Tip 3	Comuna	2+ tipuri de specialiști

Nr. Crt.	REGIUNE	SIRUTA	JUDEȚ	LOCALITATE	RURAL Tipul de comună	URBAN Tipul de localitate	Harta serviciilor și infrastructurii disponibile
439	NORD-EST	96904	IS	DOLHEȘTI	Tip 3	Comuna	2+ tipuri de specialiști
440	NORD-EST	96940	IS	DUMEȘTI	Tip 3	Comuna	2+ tipuri de specialiști
441	NORD-EST	97063	IS	FOCURI	Tip 3	Comuna	2+ tipuri de specialiști
442	NORD-EST	97875	IS	MIRONEASA	Tip 3	Comuna	2+ tipuri de specialiști
443	NORD-EST	99165	IS	STOLNICENI-PRĂJESCU	Tip 3	Comuna	2+ tipuri de specialiști
444	SUD	102419	CL	CURCANI	Tip 3	Comuna	2+ tipuri de specialiști
445	SUD	105259	CL	SPANȚOV	Tip 3	Comuna	2+ tipuri de specialiști
446	SUD-VEST	111783	MH	GÂRLA MARE	Tip 3	Comuna	2+ tipuri de specialiști
447	SUD-VEST	111989	MH	GROZEȘTI	Tip 3	Comuna	2+ tipuri de specialiști
448	SUD-VEST	112030	MH	GRUIA	Tip 3	Comuna	2+ tipuri de specialiști
449	SUD-VEST	112548	MH	JIANA	Tip 3	Comuna	2+ tipuri de specialiști
450	SUD-VEST	113395	MH	PUNGHINA	Tip 3	Comuna	2+ tipuri de specialiști
451	SUD-VEST	113732	MH	TÂMNA	Tip 3	Comuna	2+ tipuri de specialiști
452	SUD-VEST	114079	MH	VRATA	Tip 3	Comuna	2+ tipuri de specialiști
453	CENTRU	115389	MS	BAND	Tip 3	Comuna	2+ tipuri de specialiști
454	CENTRU	115575	MS	BĂGACIU	Tip 3	Comuna	2+ tipuri de specialiști
455	CENTRU	116723	MS	FĂRĂGĂU	Tip 3	Comuna	2+ tipuri de specialiști
456	CENTRU	118469	MS	NADEȘ	Tip 3	Comuna	2+ tipuri de specialiști
457	CENTRU	118575	MS	OGRA	Tip 3	Comuna	2+ tipuri de specialiști
458	CENTRU	118824	MS	POGĂCEAUA	Tip 3	Comuna	2+ tipuri de specialiști
459	CENTRU	119206	MS	SASCHIZ	Tip 3	Comuna	2+ tipuri de specialiști
460	CENTRU	119858	MS	TĂURENI	Tip 3	Comuna	2+ tipuri de specialiști
461	CENTRU	120343	MS	ZAGĂR	Tip 3	Comuna	2+ tipuri de specialiști
462	NORD-EST	121153	NT	BAHNA	Tip 3	Comuna	2+ tipuri de specialiști
463	NORD-EST	121876	NT	BOZIENI	Tip 3	Comuna	2+ tipuri de specialiști
464	NORD-EST	123013	NT	ICUȘEȘTI	Tip 3	Comuna	2+ tipuri de specialiști
465	NORD-EST	123255	NT	ONICENI	Tip 3	Comuna	2+ tipuri de specialiști
466	NORD-EST	123371	NT	PĂSTRĂVENI	Tip 3	Comuna	2+ tipuri de specialiști
467	NORD-EST	123424	NT	PETRICANI	Tip 3	Comuna	2+ tipuri de specialiști
468	NORD-EST	124885	NT	VALEA URSULUI	Tip 3	Comuna	2+ tipuri de specialiști
469	NORD-EST	125123	NT	VĂLENI	Tip 3	Comuna	2+ tipuri de specialiști
470	NORD-EST	125141	NT	PÂNCEȘTI	Tip 3	Comuna	2+ tipuri de specialiști
471	NORD-EST	125178	NT	BOGHICEA	Tip 3	Comuna	2+ tipuri de specialiști
472	SUD-VEST	126326	OT	CORBU	Tip 3	Comuna	2+ tipuri de specialiști
473	SUD-VEST	127171	OT	GRĂDINARI	Tip 3	Comuna	2+ tipuri de specialiști
474	SUD-VEST	127386	OT	IZVOARELE	Tip 3	Comuna	2+ tipuri de specialiști
475	NORD-VEST	136713	SM	ACĂȘ	Tip 3	Comuna	2+ tipuri de specialiști
476	NORD-VEST	136768	SM	ANDRID	Tip 3	Comuna	2+ tipuri de specialiști
477	NORD-VEST	138869	SM	SOCOND	Tip 3	Comuna	2+ tipuri de specialiști
478	CENTRU	143646	SB	TÂRNAVA	Tip 3	Comuna	2+ tipuri de specialiști
479	CENTRU	143888	SB	ALȚINA	Tip 3	Comuna	2+ tipuri de specialiști

Nr. Crt.	REGIUNE	SIRUTA	JUDEȚ	LOCALITATE	RURAL Tipul de comună	URBAN Tipul de localitate	Harta serviciilor și infrastructurii disponibile
480	CENTRU	144376	SB	BRĂDENI	Tip 3	Comuna	2+ tipuri de specialiști
481	CENTRU	144615	SB	HOGHILAG	Tip 3	Comuna	2+ tipuri de specialiști
482	CENTRU	144713	SB	JINA	Tip 3	Comuna	2+ tipuri de specialiști
483	CENTRU	144731	SB	LASLEA	Tip 3	Comuna	2+ tipuri de specialiști
484	NORD-EST	147036	SV	BILCA	Tip 3	Comuna	2+ tipuri de specialiști
485	NORD-EST	147660	SV	ILIȘEȘTI	Tip 3	Comuna	2+ tipuri de specialiști
486	NORD-EST	149833	SV	PĂTRĂUȚI	Tip 3	Comuna	2+ tipuri de specialiști
487	NORD-EST	150258	SV	SLATINA	Tip 3	Comuna	2+ tipuri de specialiști
488	NORD-EST	150891	SV	VALEA MOLDOVEI	Tip 3	Comuna	2+ tipuri de specialiști
489	NORD-EST	151503	SV	CAPU CÂMPULUI	Tip 3	Comuna	2+ tipuri de specialiști
490	NORD-EST	151558	SV	VOITINEL	Tip 3	Comuna	2+ tipuri de specialiști
491	NORD-EST	151567	SV	CIPRIAN PORUMBESCU	Tip 3	Comuna	2+ tipuri de specialiști
492	SUD	152332	TR	BUZESCU	Tip 3	Comuna	2+ tipuri de specialiști
493	SUD	152564	TR	CONTEȘTI	Tip 3	Comuna	2+ tipuri de specialiști
494	SUD	153151	TR	LUNCA	Tip 3	Comuna	2+ tipuri de specialiști
495	SUD	153589	TR	PIETROȘANI	Tip 3	Comuna	2+ tipuri de specialiști
496	SUD	153829	TR	PUTINEIU	Tip 3	Comuna	2+ tipuri de specialiști
497	SUD	153972	TR	SĂCENI	Tip 3	Comuna	2+ tipuri de specialiști
498	SUD-EST	160528	TL	HORIA	Tip 3	Comuna	2+ tipuri de specialiști
499	NORD-EST	162194	VS	BANCA	Tip 3	Comuna	2+ tipuri de specialiști
500	NORD-EST	162327	VS	BĂCANI	Tip 3	Comuna	2+ tipuri de specialiști
501	NORD-EST	162381	VS	BĂCEȘTI	Tip 3	Comuna	2+ tipuri de specialiști
502	NORD-EST	162452	VS	BĂLTENI	Tip 3	Comuna	2+ tipuri de specialiști
503	NORD-EST	162595	VS	BOGDANA	Tip 3	Comuna	2+ tipuri de specialiști
504	NORD-EST	162693	VS	BOGDĂNEȘTI	Tip 3	Comuna	2+ tipuri de specialiști
505	NORD-EST	163057	VS	COROIEȘTI	Tip 3	Comuna	2+ tipuri de specialiști
506	NORD-EST	163324	VS	DELENI	Tip 3	Comuna	2+ tipuri de specialiști
507	NORD-EST	163486	VS	DRAGOMIREȘTI	Tip 3	Comuna	2+ tipuri de specialiști
508	NORD-EST	163618	VS	DRÂNCENI	Tip 3	Comuna	2+ tipuri de specialiști
509	NORD-EST	163734	VS	DUMEȘTI	Tip 3	Comuna	2+ tipuri de specialiști
510	NORD-EST	163789	VS	EPURENI	Tip 3	Comuna	2+ tipuri de specialiști
511	NORD-EST	163832	VS	FĂLCIU	Tip 3	Comuna	2+ tipuri de specialiști
512	NORD-EST	164197	VS	HOCENI	Tip 3	Comuna	2+ tipuri de specialiști
513	NORD-EST	164277	VS	DIMITRIE CANTEMIR	Tip 3	Comuna	2+ tipuri de specialiști
514	NORD-EST	164393	VS	IVĂNEȘTI	Tip 3	Comuna	2+ tipuri de specialiști
515	NORD-EST	164687	VS	LIPOVĂȚ	Tip 3	Comuna	2+ tipuri de specialiști
516	NORD-EST	165130	VS	OȘEȘTI	Tip 3	Comuna	2+ tipuri de specialiști
517	NORD-EST	165185	VS	PĂDURENI	Tip 3	Comuna	2+ tipuri de specialiști
518	NORD-EST	165274	VS	PERIENI	Tip 3	Comuna	2+ tipuri de specialiști
519	NORD-EST	165336	VS	POIENEȘTI	Tip 3	Comuna	2+ tipuri de specialiști
520	NORD-EST	165470	VS	PUIEȘTI	Tip 3	Comuna	2+ tipuri de specialiști

Nr. Crt.	REGIUNE	SIRUTA	JUDEȚ	LOCALITATE	RURAL Tipul de comună	URBAN Tipul de localitate	Harta serviciilor și infrastructurii disponibile
521	NORD-EST	165611	VS	PUNGEȘTI	Tip 3	Comuna	2+ tipuri de specialiști
522	NORD-EST	165817	VS	ROȘIEȘTI	Tip 3	Comuna	2+ tipuri de specialiști
523	NORD-EST	165979	VS	STĂNILEȘTI	Tip 3	Comuna	2+ tipuri de specialiști
524	NORD-EST	166529	VS	TUTOVA	Tip 3	Comuna	2+ tipuri de specialiști
525	NORD-EST	166869	VS	VOINEȘTI	Tip 3	Comuna	2+ tipuri de specialiști
526	NORD-EST	167240	VS	RAFAILA	Tip 3	Comuna	2+ tipuri de specialiști
527	NORD-EST	167268	VS	CIOCANI	Tip 3	Comuna	2+ tipuri de specialiști
528	NORD-EST	167277	VS	COZMEȘTI	Tip 3	Comuna	2+ tipuri de specialiști
529	NORD-EST	167320	VS	PUȘCAȘI	Tip 3	Comuna	2+ tipuri de specialiști
530	SUD-EST	175509	VN	CHIOJDENI	Tip 3	Comuna	2+ tipuri de specialiști
531	SUD-EST	175787	VN	CORBIȚA	Tip 3	Comuna	2+ tipuri de specialiști
532	SUD-EST	175983	VN	DUMITREȘTI	Tip 3	Comuna	2+ tipuri de specialiști
533	SUD-EST	176445	VN	HOMOCEA	Tip 3	Comuna	2+ tipuri de specialiști
534	SUD-EST	176891	VN	NĂRUJA	Tip 3	Comuna	2+ tipuri de specialiști
535	SUD-EST	176944	VN	NEREJU	Tip 3	Comuna	2+ tipuri de specialiști
536	SUD-EST	177469	VN	REGHIU	Tip 3	Comuna	2+ tipuri de specialiști
537	SUD-EST	177600	VN	SIHLEA	Tip 3	Comuna	2+ tipuri de specialiști
538	SUD-EST	177655	VN	SLOBOZIA BRADULUI	Tip 3	Comuna	2+ tipuri de specialiști
539	SUD-EST	177879	VN	TĂNĂSOAIA	Tip 3	Comuna	2+ tipuri de specialiști
540	SUD-EST	178377	VN	VIDRA	Tip 3	Comuna	2+ tipuri de specialiști
541	SUD-EST	178965	VN	SPULBER	Tip 3	Comuna	2+ tipuri de specialiști
542	SUD	179784	IL	BORĂNEȘTI	Tip 3	Comuna	2+ tipuri de specialiști
543	NORD-VEST	26804	BH	BEIUȘ		Municipiu	2+ tipuri de specialiști
544	NORD-VEST	26975	BH	SALONTA		Municipiu	2+ tipuri de specialiști
545	SUD-EST	60482	CT	MANGALIA		Municipiu	2+ tipuri de specialiști
546	SUD	65841	DB	MORENI		Municipiu	2+ tipuri de specialiști
547	SUD-VEST	69900	DJ	CRAIOVA		Municipiu	2+ tipuri de specialiști
548	SUD-VEST	70352	DJ	CALAFAT		Municipiu	2+ tipuri de specialiști
549	SUD-EST	75203	GL	TECUCI		Municipiu	2+ tipuri de specialiști
550	SUD-VEST	78141	GJ	MOTRU		Municipiu	2+ tipuri de specialiști
551	CENTRU	83632	HR	TOPLIȚA		Municipiu	2+ tipuri de specialiști
552	VEST	87291	HD	BRAD		Municipiu	2+ tipuri de specialiști
553	SUD	92701	IL	FETEȘTI		Municipiu	2+ tipuri de specialiști
554	SUD	100610	CL	OLTENIȚA		Municipiu	2+ tipuri de specialiști
555	SUD-VEST	109773	MH	DROBETA-TURNU SEVERIN		Municipiu	2+ tipuri de specialiști
556	CENTRU	114809	MS	REGHIN		Municipiu	2+ tipuri de specialiști
557	SUD-VEST	125347	OT	SLATINA		Municipiu	2+ tipuri de specialiști
558	SUD	151683	TR	TURNU MĂGURELE		Municipiu	2+ tipuri de specialiști
559	NORD-EST	161794	VS	BÂRLAD		Municipiu	2+ tipuri de specialiști
560	NORD-EST	161829	VS	HUȘI		Municipiu	2+ tipuri de specialiști
561	SUD-VEST	167981	VL	DRĂGĂȘANI		Municipiu	2+ tipuri de specialiști

Nr. Crt.	REGIUNE	SIRUTA	JUDEȚ	LOCALITATE	RURAL Tipul de comună	URBAN Tipul de localitate	Harta serviciilor și infrastructurii disponibile
562	CENTRU	1151	AB	ABRUD		Oras	2+ tipuri de specialiști
563	CENTRU	1455	AB	CÂMPENI		Oras	2+ tipuri de specialiști
564	CENTRU	1936	AB	ZLATNA		Oras	2+ tipuri de specialiști
565	VEST	9459	AR	CHIȘINEU-CRIȘ		Oras	2+ tipuri de specialiști
566	VEST	9690	AR	SEBIȘ		Oras	2+ tipuri de specialiști
567	VEST	12091	AR	SÂNTANA		Oras	2+ tipuri de specialiști
568	SUD	13301	AG	MIOVENI		Oras	2+ tipuri de specialiști
569	SUD	13392	AG	ȘTEFĂNEȘTI		Oras	2+ tipuri de specialiști
570	NORD-EST	20821	BC	COMĂNEȘTI		Oras	2+ tipuri de specialiști
571	NORD-EST	20910	BC	SLĂNIC-MOLDOVA		Oras	2+ tipuri de specialiști
572	NORD-EST	20965	BC	TÂRGU OCNA		Oras	2+ tipuri de specialiști
573	NORD-VEST	26840	BH	ȘTEI		Oras	2+ tipuri de specialiști
574	NORD-VEST	30915	BH	SĂCUENI		Oras	2+ tipuri de specialiști
575	NORD-VEST	32483	BN	BECLEAN		Oras	2+ tipuri de specialiști
576	NORD-EST	35946	BT	DARABANI		Oras	2+ tipuri de specialiști
577	NORD-EST	36060	BT	SĂVENI		Oras	2+ tipuri de specialiști
578	NORD-EST	39168	BT	ȘTEFĂNEȘTI		Oras	2+ tipuri de specialiști
579	CENTRU	40394	BV	RUPEA		Oras	2+ tipuri de specialiști
580	CENTRU	40465	BV	VICTORIA		Oras	2+ tipuri de specialiști
581	SUD-EST	47916	BZ	NEHOIU		Oras	2+ tipuri de specialiști
582	VEST	50889	CS	ANINA		Oras	2+ tipuri de specialiști
583	VEST	50969	CS	BOCȘA		Oras	2+ tipuri de specialiști
584	VEST	51056	CS	MOLDOVA NOUĂ		Oras	2+ tipuri de specialiști
585	VEST	51207	CS	OȚELU ROȘU		Oras	2+ tipuri de specialiști
586	NORD-VEST	55446	CJ	HUEDIN		Oras	2+ tipuri de specialiști
587	SUD-EST	60687	CT	OVIDIU		Oras	2+ tipuri de specialiști
588	SUD-EST	61069	CT	BĂNEASA		Oras	2+ tipuri de specialiști
589	SUD-EST	62360	CT	MURFATLAR		Oras	2+ tipuri de specialiști
590	SUD-EST	62397	CT	NEGRU VODĂ		Oras	2+ tipuri de specialiști
591	SUD	65609	DB	FIENI		Oras	2+ tipuri de specialiști
592	SUD	65921	DB	PUCIOASA		Oras	2+ tipuri de specialiști
593	SUD-VEST	70414	DJ	FILIAȘI		Oras	2+ tipuri de specialiști
594	SUD-VEST	72007	DJ	DĂBULENI		Oras	2+ tipuri de specialiști
595	SUD-EST	75472	GL	TÂRGU BUJOR		Oras	2+ tipuri de specialiști
596	SUD-VEST	78454	GJ	ȚICLENI		Oras	2+ tipuri de specialiști
597	SUD-VEST	82430	GJ	TISMANA		Oras	2+ tipuri de specialiști
598	SUD-VEST	82895	GJ	ROVINARI		Oras	2+ tipuri de specialiști
599	CENTRU	83491	HR	BORSEC		Oras	2+ tipuri de specialiști
600	CENTRU	83525	HR	CRISTURU SECUIESC		Oras	2+ tipuri de specialiști
601	VEST	87219	HD	ANINOASA		Oras	2+ tipuri de specialiști
602	VEST	87424	HD	CĂLAN		Oras	2+ tipuri de specialiști

Nr. Crt.	REGIUNE	SIRUTA	JUDEȚ	LOCALITATE	RURAL Tipul de comună	URBAN Tipul de localitate	Harta serviciilor și infrastructurii disponibile
603	VEST	87576	HD	HAȚEG		Oras	2+ tipuri de specialiști
604	VEST	89561	HD	GEOAGIU		Oras	2+ tipuri de specialiști
605	SUD	92765	IL	ȚĂNDĂREI		Oras	2+ tipuri de specialiști
606	SUD	93067	IL	CĂZĂNEȘTI		Oras	2+ tipuri de specialiști
607	SUD	93888	CL	LEHLIU-GARĂ		Oras	2+ tipuri de specialiști
608	NORD-EST	95355	IS	HÂRLĂU		Oras	2+ tipuri de specialiști
609	NORD-EST	95471	IS	TÂRGU FRUMOS		Oras	2+ tipuri de specialiști
610	NORD-EST	98373	IS	PODU ILOAIEI		Oras	2+ tipuri de specialiști
611	SUD	102749	IL	FIERBINȚI-TÂRG		Oras	2+ tipuri de specialiști
612	SUD	103032	CL	FUNDULEA		Oras	2+ tipuri de specialiști
613	NORD-VEST	106684	MM	BAIA SPRIE		Oras	2+ tipuri de specialiști
614	NORD-VEST	106746	MM	BORȘA		Oras	2+ tipuri de specialiști
615	NORD-VEST	106782	MM	CAVNIC		Oras	2+ tipuri de specialiști
616	NORD-VEST	108017	MM	DRAGOMIREȘTI		Oras	2+ tipuri de specialiști
617	NORD-VEST	108892	MM	SĂLIȘTEA DE SUS		Oras	2+ tipuri de specialiști
618	NORD-VEST	109176	MM	ȘOMCUTA MARE		Oras	2+ tipuri de specialiști
619	NORD-VEST	109265	MM	ULMENI		Oras	2+ tipuri de specialiști
620	SUD-VEST	109924	MH	BAIA DE ARAMĂ		Oras	2+ tipuri de specialiști
621	SUD-VEST	110116	MH	STREHAIA		Oras	2+ tipuri de specialiști
622	SUD-VEST	110232	MH	VÂNJU MARE		Oras	2+ tipuri de specialiști
623	CENTRU	114854	MS	SOVATA		Oras	2+ tipuri de specialiști
624	CENTRU	117827	MS	IERNUT		Oras	2+ tipuri de specialiști
625	CENTRU	119242	MS	SARMAȘU		Oras	2+ tipuri de specialiști
626	CENTRU	119331	MS	SÂNGEORGIU DE PĂDURE		Oras	2+ tipuri de specialiști
627	NORD-EST	120968	NT	BICAZ		Oras	2+ tipuri de specialiști
628	NORD-EST	124117	NT	ROZNOV		Oras	2+ tipuri de specialiști
629	SUD-VEST	125622	OT	DRĂGĂNEȘTI-OLT		Oras	2+ tipuri de specialiști
630	SUD-VEST	128105	OT	PIATRA-OLT		Oras	2+ tipuri de specialiști
631	SUD-VEST	128711	OT	SCORNICEȘTI		Oras	2+ tipuri de specialiști
632	SUD	131069	PH	BOLDEȘTI-SCĂENI		Oras	2+ tipuri de specialiști
633	SUD	131407	PH	MIZIL		Oras	2+ tipuri de specialiști
634	SUD	131443	PH	PLOPENI		Oras	2+ tipuri de specialiști
635	SUD	131540	PH	SINAIA		Oras	2+ tipuri de specialiști
636	SUD	131577	PH	SLĂNIC		Oras	2+ tipuri de specialiști
637	NORD-VEST	136599	SM	NEGREȘTI-OAȘ		Oras	2+ tipuri de specialiști
638	NORD-VEST	136642	SM	TĂȘNAD		Oras	2+ tipuri de specialiști
639	NORD-VEST	136848	SM	ARDUD		Oras	2+ tipuri de specialiști
640	NORD-VEST	138039	SM	LIVADA		Oras	2+ tipuri de specialiști
641	CENTRU	143682	SB	AGNITA		Oras	2+ tipuri de specialiști
642	CENTRU	143806	SB	DUMBRĂVENI		Oras	2+ tipuri de specialiști
643	CENTRU	144054	SB	AVRIG		Oras	2+ tipuri de specialiști

Nr. Crt.	REGIUNE	SIRUTA	JUDEȚ	LOCALITATE	RURAL Tipul de comună	URBAN Tipul de localitate	Harta serviciilor și infrastructurii disponibile
644	CENTRU	144928	SB	MIERCUREA SIBIULUI		Oras	2+ tipuri de specialiști
645	CENTRU	145499	SB	SĂLIȘTE		Oras	2+ tipuri de specialiști
646	CENTRU	145827	SB	TĂLMACIU		Oras	2+ tipuri de specialiști
647	NORD-EST	146655	SV	SIRET		Oras	2+ tipuri de specialiști
648	NORD-EST	148612	SV	FRASIN		Oras	2+ tipuri de specialiști
649	NORD-EST	151095	SV	VICOVU DE SUS		Oras	2+ tipuri de specialiști
650	VEST	156357	TM	CIACOVA		Oras	2+ tipuri de specialiști
651	SUD-EST	159650	TL	BABADAG		Oras	2+ tipuri de specialiști
652	SUD-EST	159767	TL	SULINA		Oras	2+ tipuri de specialiști
653	SUD-VEST	167794	VL	BREZOI		Oras	2+ tipuri de specialiști
654	SUD-VEST	167909	VL	CĂLIMĂNEȘTI		Oras	2+ tipuri de specialiști
655	SUD-VEST	168372	VL	BĂBENI		Oras	2+ tipuri de specialiști
656	SUD-VEST	168602	VL	BERBEȘTI		Oras	2+ tipuri de specialiști
657	IF	179221	IF	BRAGADIRU		Oras	2+ tipuri de specialiști
658	IF	179285	IF	CHITILA		Oras	2+ tipuri de specialiști
659	IF	179409	IF	MĂGURELE		Oras	2+ tipuri de specialiști
660	IF	179515	IF	PANTELIMON		Oras	2+ tipuri de specialiști
661	SUD-EST	48744	BZ	POGOANELE		Oras	2+ tipuri de specialiști
662	SUD-VEST	70502	DJ	SEGARCEA		Oras	2+ tipuri de specialiști
663	SUD-VEST	70879	DJ	BECHET		Oras	2+ tipuri de specialiști
664	NORD-EST	148006	SV	DOLHASCA		Oras	2+ tipuri de specialiști
665	NORD-EST	161856	VS	NEGREȘTI		Oras	2+ tipuri de specialiști
666	NORD-EST	164981	VS	MURGENI		Oras	2+ tipuri de specialiști

Sursa: I-Progres, Registrul SPREV (N=3.186 UAT-uri, date la 1 ianuarie 2022).

Note: Comune tip 1 - fără risc comunitar & fără ZRM (nu sunt vulnerabile); Comune tip 2 - fără risc comunitar, dar cu ZRM; Comune tip 3 - fără ZRM, dar cu risc comunitar; Comune tip 4 - cu risc comunitar & cu ZRM. ZRM = Zonă Rurală Marginalizată. PRIORITATE SCĂZUTĂ pentru investițiile în centre de zi au MUNICIPIILE, orașele și comunele vulnerabile (de tipurile 2, 3 sau 4), care fac parte dintre localitățile ce dispun de două sau mai multe tipuri de specialiști.

Proiect cofinanțat din Fondul Social European prin
Programul Operațional Capacitate Administrativă 2014-2020!

Titlul proiectului: „PROGRES în asigurarea tranziției de la îngrijirea în instituții la îngrijirea în
comunitate”

Codul proiectului: SIPOCA 577/MySMIS 127380

Beneficiar: Autoritatea Națională pentru Protecția Drepturilor Copilului și Adopție

Data publicării: iulie 2022

Conținutul acestui material nu reprezintă în mod obligatoriu poziția oficială
a Uniunii Europene sau a Guvernului României
